



สัญญาจ้างก่อสร้าง

สัญญาเลขที่ ๑๑/๒๕๖๙

สัญญาฉบับนี้ทำขึ้น ณ องค์การบริหารส่วนตำบลนนทรี ตำบล/แขวง นนทรี อำเภอ/เขต กบินทร์บุรี จังหวัดปราจีนบุรี เมื่อวันที่ ๒๓ เมษายน ๒๕๖๙ ระหว่าง องค์การบริหารส่วนตำบลนนทรี โดย นายสมบุรณ์ พิณฑทอง ซึ่งต่อไปในสัญญานี้เรียกว่า "ผู้ว่าจ้าง" ฝ่ายหนึ่ง กับ นายไพโรศาล กาเบ้า เลขที่ ๖๔ หมู่ ๑๖ ตำบล/แขวง นนทรี อำเภอ/เขต กบินทร์บุรี จังหวัดปราจีนบุรี ผู้ถือบัตรประจำตัวประชาชนเลขที่ ๓๒๕๐๔๐๐๕๘๙๒๕๐ แนบท้ายสัญญานี้ ซึ่งต่อไปในสัญญานี้เรียกว่า "ผู้รับจ้าง" อีกฝ่ายหนึ่ง

คู่สัญญาได้ตกลงกันมีข้อความดังต่อไปนี้

ข้อ ๑. ข้อตกลงว่าจ้าง

ผู้ว่าจ้างตกลงจ้างและผู้รับจ้างตกลงรับจ้างทำงาน โครงการก่อสร้างศาลาประชาคม (หลังใหม่) หมู่ที่ ๓ ตามรูปแบบ อบต.นนทรี กำหนด พร้อมป้ายโครงการ ๒ ป้าย โดยวิธีเฉพาะเจาะจง ณ หมู่ที่ ๓ ตำบล/แขวง นนทรี อำเภอ/เขต กบินทร์บุรี จังหวัด ปราจีนบุรี ตามข้อกำหนดและเงื่อนไขแห่งสัญญานี้รวมทั้งเอกสารแนบท้ายสัญญา

ผู้รับจ้างตกลงที่จะจัดหาแรงงานและวัสดุ เครื่องมือเครื่องใช้ ตลอดจนอุปกรณ์ต่างๆ ชนิดดีเพื่อใช้ในการจ้างตามสัญญานี้

ข้อ ๒. เอกสารอันเป็นส่วนหนึ่งของสัญญา

เอกสารแนบท้ายสัญญาดังต่อไปนี้ให้ถือเป็นส่วนหนึ่งของสัญญานี้

- (๑) ผนวก ๑ ใบเสนอราคา จำนวน ๑ หน้า
- (๒) ผนวก ๒ รูปแบบรายละเอียด จำนวน ๑๕ หน้า
- (๓) ผนวก ๓ ใบแจ้งปริมาณงานและราคาค่าก่อสร้าง จำนวน ๒ หน้า
- (๔) ผนวก ๔ เงื่อนไข หลักเกณฑ์ฯ จำนวน ๔ หน้า

ความใดในเอกสารแนบท้ายสัญญาที่ขัดหรือแย้งกับข้อความในสัญญานี้ ให้ใช้ข้อความในสัญญานี้บังคับ และในกรณีที่เอกสารแนบท้ายสัญญาขัดแย้งกันเอง ผู้รับจ้างจะต้องปฏิบัติตามคำวินิจฉัยของผู้ว่าจ้าง คำวินิจฉัยของผู้ว่าจ้างให้ถือเป็นที่สุด และผู้รับจ้างไม่มีสิทธิเรียกร้องค่าจ้าง ค่าเสียหายหรือค่าใช้จ่ายใดๆ เพิ่มเติมจากผู้ว่าจ้างทั้งสิ้น

ข้อ ๓. หลักประกันการปฏิบัติตามสัญญา

ในขณะทำสัญญานี้ผู้รับจ้างได้นำหลักประกันเป็น เงินสด เป็นจำนวนเงิน ๒๔,๗๗๕.๐๐ บาท (สอง

(ลงชื่อ).....ผู้ว่าจ้าง

(ลงชื่อ) ไพโรศาล กาเบ้า ผู้รับจ้าง

(.....)

(นาย ไพโรศาล กาเบ้า)

หมื่นสี่พันเจ็ดร้อยเจ็ดสิบห้าบาทถ้วน) ซึ่งเท่ากับร้อยละ ๕ (ห้า) ของราคาจำจ้างตามสัญญา มามอบให้แก่ผู้ว่าจ้างเพื่อเป็นหลักประกันการปฏิบัติตามสัญญา

กรณีผู้รับจ้างใช้หนังสือค้ำประกันมาเป็นหลักประกันการปฏิบัติตามสัญญา หนังสือค้ำประกันดังกล่าวจะต้องออกโดยธนาคารที่ประกอบกิจการในประเทศไทย หรือโดยบริษัทเงินทุนหรือบริษัทเงินทุนหลักทรัพย์ที่ได้รับอนุญาตให้ประกอบกิจการเงินทุนเพื่อการพาณิชย์และประกอบธุรกิจ ค้ำประกันตามประกาศของธนาคารแห่งประเทศไทย ตามรายชื่อบริษัทเงินทุนที่ธนาคารแห่งประเทศไทยแจ้งเวียนให้ทราบตามแบบที่คณะกรรมการนโยบายการจัดซื้อจัดจ้างและการบริหารพัสดุภาครัฐกำหนดหรืออาจเป็นหนังสือค้ำประกันอิเล็กทรอนิกส์ตามวิธีการที่กรมบัญชีกลางกำหนดก็ได้ และจะต้องมีอายุการค้ำประกันตลอดไปจนกว่าผู้รับจ้างพ้นข้อผูกพันตามสัญญา

หลักประกันที่ผู้รับจ้างนำมามอบให้ตามวรรคหนึ่ง จะต้องมีอายุครอบคลุมความรับผิดชอบที่พึงมีของผู้รับจ้างตลอดอายุสัญญา ถ้าหลักประกันที่ผู้รับจ้างนำมามอบให้ดังกล่าวลดลงหรือเสื่อมค่าลง หรือมีอายุไม่ครอบคลุมถึงความรับผิดชอบของผู้รับจ้างตลอดอายุสัญญา ไม่ว่าจะด้วยเหตุใดๆ ก็ตาม รวมถึงกรณี ผู้รับจ้างส่งมอบงานล่าช้าเป็นเหตุให้ระยะเวลาแล้วเสร็จหรือวันครบกำหนดความรับผิดชอบในความชำรุดบกพร่องตามสัญญาเปลี่ยนแปลงไป ไม่ว่าจะเกิดขึ้นคราวใด ผู้รับจ้างต้องหาหลักประกันใหม่หรือหลักประกันเพิ่มเติมให้มีจำนวนครบถ้วนตามวรรคหนึ่งนำมามอบให้แก่ผู้ว่าจ้างภายใน ๓ (สาม) วัน นับถัดจากวันที่ได้รับแจ้งเป็นหนังสือจากผู้ว่าจ้าง

หลักประกันที่ผู้รับจ้างนำมามอบไว้ตามข้อนี้ ผู้ว่าจ้างจะคืนให้แก่ผู้รับจ้าง โดยไม่มีดอกเบี้ย เมื่อผู้รับจ้างพ้นจากข้อผูกพัน และความรับผิดชอบที่พึงมีตามสัญญาแล้ว

ข้อ ๔ (ข) ค่าจ้างและการจ่ายเงิน

ผู้ว่าจ้าง ตกลงจ่าย และผู้รับจ้างตกลงรับเงินค่าจ้างจำนวนเงิน ๔๙๕,๕๐๐.๐๐ บาท (สี่แสนเก้าหมื่นห้าพันห้าร้อยบาทถ้วน) ซึ่งได้รวมภาษีมูลค่าเพิ่ม จำนวน ๓๒,๔๑๕.๘๙ บาท (สามหมื่นสองพันสี่ร้อยสิบห้าบาทแปดสิบเก้าสตางค์) ตลอดจน ภาษีอากรอื่น ๆ และค่าใช้จ่ายที่พึงมีแล้ว โดยถือราคาเหมารวม เป็นเกณฑ์ และกำหนดการจ่ายเงิน เป็นงวด ๆ ดังนี้

งวดที่ ๑ (งวดสุดท้าย) เป็นจำนวนเงิน ๔๙๕,๕๐๐.๐๐ บาท (สี่แสนเก้าหมื่นห้าพันห้าร้อยบาทถ้วน) เมื่อผู้รับจ้างได้ปฏิบัติงาน โครงการก่อสร้างศาลาประชาคม (หลังใหม่) หมู่ที่ ๓ ตามรูปแบบ อบต.นนทรี กำหนด เมื่อได้ส่งมอบงานครบถ้วนตามสัญญานั้น ให้แล้วเสร็จภายใน ๒๒ มิถุนายน ๒๕๖๙

ข้อ ๕. เงินค่าจ้างล่วงหน้า

ผู้ว่าจ้างตกลงจ่ายเงินค่าจ้างล่วงหน้าให้แก่ผู้รับจ้างเป็นจำนวนเงิน - บาท ซึ่งเท่ากับร้อยละ - ของราคาจำจ้าง ตามสัญญาที่ระบุไว้ ในข้อ ๔

เงินค่าจ้างล่วงหน้างดดังกล่าวจะจ่ายให้ภายหลังจากที่ผู้รับจ้างได้วางหลักประกันการรับเงินค่าจ้างล่วงหน้าเป็นหนังสือค้ำประกันหรือหนังสือค้ำประกันอิเล็กทรอนิกส์ของธนาคารภายในประเทศ หรือพันธบัตรรัฐบาลไทย ตามจำนวนเงินค่าจ้างล่วงหน้างดนั้นให้แก่ผู้ว่าจ้าง ผู้รับจ้างจะต้องออกใบเสร็จรับเงินค่าจ้างล่วงหน้า ตามแบบที่ผู้ว่าจ้างกำหนดให้ และผู้รับจ้างตกลงที่จะกระทำตามเงื่อนไขอันเกี่ยวกับการใช้จ่ายและการใช้คืนเงินค่าจ้างล่วงหน้างดนั้นดังต่อไปนี้

๕.๑ ผู้รับจ้างจะใช้เงินค่าจ้างล่วงหน้างดนั้นเพื่อเป็นค่าใช้จ่ายในการปฏิบัติงานตามสัญญาเท่านั้นหากผู้รับจ้างใช้จ่ายเงินค่าจ้างล่วงหน้างด หรือส่วนใดส่วนหนึ่งของเงินค่าจ้างล่วงหน้างดนั้นในทางอื่นผู้ว่าจ้างอาจจะเรียกเงินค่าจ้างล่วงหน้างดนั้นคืนจากผู้รับจ้างหรือบังคับเอาจากหลักประกันการรับเงินค่าจ้างล่วงหน้างดได้ทันที

(ลงชื่อ).....ผู้ว่าจ้าง

(ลงชื่อ).....ผู้รับจ้าง

(.....)

(.....)

๕.๒ เมื่อผู้ว่าจ้างเรียกเรื่อง ผู้รับจ้างต้องแสดงหลักฐานการใช้จ่ายเงินค่าจ้างล่วงหน้าเพื่อพิสูจน์ว่าได้ เป็นไปตามข้อ ๕.๑ ภายในกำหนด ๑๕ (สิบห้า) วัน นับถัดจากวันได้รับแจ้งเป็นหนังสือจากผู้ว่าจ้างหากผู้รับจ้างไม่อาจแสดงหลักฐานดังกล่าวภายในกำหนด ๑๕ (สิบห้า) วัน ผู้ว่าจ้างอาจเรียกเงินค่าจ้างล่วงหน้าคืนจากผู้รับจ้าง หรือบังคับเอาจากหลัก ประกันการรับเงินค่าจ้างล่วงหน้าได้ทันที

๕.๓ (ข) (สำหรับสัญญาที่เป็นราคาเหมารวม)

ในการจ่ายเงินค่าจ้างให้แก่ผู้รับจ้างตามข้อ ๔ ผู้ว่าจ้างจะหักเงินค่าจ้างในแต่ละงวดเพื่อชดใช้ คืบเงินค่าจ้างล่วงหน้าไว้จำนวนร้อยละ - ของจำนวนเงินค่าจ้างในแต่ละงวดจนกว่าจำนวนเงินไว้จะครบตามจำนวนเงินที่หักค่า จ้างล่วงหน้าที่ผู้รับจ้างได้รับไปแล้ว ยกเว้นค่าจ้างงวดสุดท้ายจะหักไว้เป็นจำนวนเท่ากับจำนวนเงินค่าจ้างล่วงหน้าที่เหลือทั้งหมด

๕.๔ เงินจำนวนใด ๆ ก็ตามที่ผู้รับจ้างจะต้องจ่ายให้แก่ผู้ว่าจ้างเพื่อชำระหนี้หรือเพื่อชดใช้ความรับผิด ต่างๆ ตามสัญญา ผู้ว่าจ้างจะหักเอาจากเงินค่าจ้างงวดที่จะจ่ายให้แก่ผู้รับจ้างก่อนที่จะหักชดใช้คืบเงินค่าจ้างล่วงหน้า

๕.๕ ในกรณีที่มีการบอกเลิกสัญญา หากเงินค่าจ้างล่วงหน้าที่เหลือเกินกว่าจำนวนเงินที่ผู้รับจ้างจะได้อรับหลังจากหักชดใช้ในกรณีอื่นแล้ว ผู้รับจ้างจะต้องจ่ายคืนเงินจำนวนที่เหลือนั้นให้แก่ผู้ว่าจ้าง ภายใน ๗ (เจ็ด) วัน นับถัดจากวัน ได้รับแจ้งเป็นหนังสือจากผู้ว่าจ้าง

๕.๖ (ข) (สำหรับสัญญาที่เป็นราคาเหมารวม)

ผู้ว่าจ้างจะคืนหลักประกันการรับเงินค่าจ้างล่วงหน้าให้แก่ผู้รับจ้าง ต่อเมื่อผู้ว่าจ้างได้หักเงิน ค่าจ้างไว้ครบจำนวนเงินค่าจ้างล่วงหน้าตามข้อ ๕.๓ (ข) แล้ว เว้นแต่ในกรณีดังต่อไปนี้ ผู้รับจ้างมีสิทธิขอคืนหลักประกันการรับ เงินค่าจ้างล่วงหน้าบางส่วนก่อนได้

(๑) กรณีผู้รับจ้างวางหลักประกันการรับเงินค่าจ้างล่วงหน้าไว้ฉบับเดียว หากผู้ว่าจ้างได้หัก เงินค่าจ้างล่วงหน้าไปแล้ว ผู้รับจ้างมีสิทธิขอคืนหลักประกันการรับเงินค่าจ้างล่วงหน้าในส่วนที่ผู้ว่าจ้างได้หักเงินค่าจ้างล่วงหน้าไป แล้วนั้น โดยผู้รับจ้างจะต้องนำหลักประกันการรับเงินค่าจ้างล่วงหน้าฉบับใหม่ที่มีมูลค่าเท่ากับเงินค่าจ้างล่วงหน้าที่เหลืออยู่มา วางให้แก่ผู้ว่าจ้าง

(๒) กรณีผู้รับจ้างได้วางหลักประกันการรับเงินค่าจ้างล่วงหน้าไว้หลายฉบับ ซึ่งแต่ละฉบับมี มูลค่าเท่ากับจำนวนเงินค่าจ้างล่วงหน้าที่ผู้ว่าจ้างจะต้องหักไว้ในแต่ละงวด หากผู้ว่าจ้างได้หักเงินค่าจ้างล่วงหน้าในงวดใดแล้ว ผู้รับจ้างมีสิทธิขอคืนหลักประกันการรับเงินค่าจ้างล่วงหน้าในงวดนั้นได้

ข้อ ๖. การหักเงินประกันผลงาน

ในการจ่ายเงินค่าจ้างให้แก่ผู้รับจ้างแต่ละงวด ผู้ว่าจ้างจะหักเงินจำนวนร้อยละ - ของเงินที่ต้องจ่ายใน งวดนั้นเพื่อเป็นประกันผลงาน ในกรณีที่เงินประกันผลงานถูกหักไว้แล้วเป็นจำนวนเงินไม่ต่ำกว่า - บาท ผู้รับจ้างมีสิทธิที่จะขอเงิน ประกันผลงานคืน โดยนำหนังสือคำประกันของธนาคารหรือหนังสือคำประกันอิเล็กทรอนิกส์ซึ่งออกโดยธนาคารภายในประเทศ มามอบให้ผู้ว่าจ้างเพื่อเป็นหลักประกันแทนก็ได้

ผู้ว่าจ้างจะคืนเงินประกันผลงาน และ/หรือหนังสือคำประกันของธนาคารดังกล่าวตามวรรคหนึ่งโดย ไม่มีดอกเบี้ยให้แก่ผู้รับจ้างพร้อมกับการจ่ายเงินค่าจ้างงวดสุดท้าย

ข้อ ๗ (ข) กำหนดเวลาแล้วเสร็จและสิทธิของผู้ว่าจ้างในการบอกเลิกสัญญา

ผู้รับจ้างต้องเริ่มทำงานที่รับจ้างภายในวันที่ ๒๔ เมษายน ๒๕๖๙ และจะต้องทำงานให้แล้วเสร็จบริบูรณ์ ภายในวันที่ ๒๒ มิถุนายน ๒๕๖๙ ถ้าผู้รับจ้างมิได้ลงมือทำงานภายในกำหนดเวลา หรือไม่สามารถทำงานให้แล้วเสร็จตามกำหนด

(ลงชื่อ).....ผู้ว่าจ้าง

(.....)

(ลงชื่อ).....ผู้รับจ้าง

(.....)

เวลา หรือมีเหตุให้เชื่อได้ว่าผู้รับจ้างไม่สามารถทำงานให้แล้วเสร็จภายในกำหนดเวลา หรือจะแล้วเสร็จล่าช้าเกินกว่ากำหนดเวลา หรือผู้รับจ้างทำผิดสัญญาข้อใดข้อหนึ่ง หรือตกเป็นผู้ถูกพิทักษ์ทรัพย์เด็ดขาด หรือตกเป็นผู้ล้มละลาย หรือเพิกเฉยไม่ปฏิบัติตามคำสั่งของคณะกรรมการตรวจรับพัสดุหรือผู้ควบคุมงานหรือบริษัทที่ปรึกษาซึ่งได้รับมอบอำนาจจากผู้ว่าจ้าง ผู้ว่าจ้างมีสิทธิที่จะบอกเลิกสัญญาได้ และมีสิทธิจ้างผู้รับจ้างรายใหม่เข้าทำงานของผู้รับจ้างให้ลุล่วงไปด้วย การใช้สิทธิบอกเลิกสัญญานั้นไม่กระทบสิทธิของผู้ว่าจ้างที่จะเรียกร้องค่าเสียหายจากผู้รับจ้าง

การที่ผู้ว่าจ้างไม่ใช้สิทธิเลิกสัญญาดังกล่าวข้างต้นไม่เป็นเหตุให้ผู้รับจ้างพ้นจากความรับผิดชอบตามสัญญา

ข้อ ๘ ความรับผิดชอบในความชำรุดบกพร่องของงานจ้าง

เมื่องานแล้วเสร็จบริบูรณ์ และผู้ว่าจ้างได้รับมอบงานจากผู้รับจ้างหรือจากผู้รับจ้างรายใหม่ ในกรณีที่มีการบอกเลิกสัญญาตามข้อ ๗ หากมีเหตุชำรุดบกพร่องหรือเสียหายเกิดขึ้นจากการจ้างนี้ ภายในกำหนด ๒ (สอง) ปี นับถัดจากวันที่ได้รับมอบงานดังกล่าว ซึ่งความชำรุดบกพร่องหรือเสียหายนั้นเกิดจากความบกพร่องของผู้รับจ้างอันเกิดจากการใช้วัสดุที่ไม่ถูกต้องหรือทำไปไม่เรียบร้อย หรือทำไม่ถูกต้องตามมาตรฐานแห่งหลักวิชา ผู้รับจ้างจะต้องรีบทำการแก้ไข ให้เป็นที่เรียบร้อยโดยไม่มีชักช้า โดยผู้ว่าจ้างไม่ต้องออกเงินใดๆ ในการนี้ทั้งสิ้น หากผู้รับจ้างไม่กระทำการดังกล่าวภายในกำหนด ๑๕ (สิบห้า) วัน นับถัดจากวันที่ได้รับแจ้งเป็นหนังสือจาก ผู้ว่าจ้างหรือไม่ทำการแก้ไขให้ถูกต้องเรียบร้อยภายในเวลาที่ผู้ว่าจ้างกำหนด ให้ผู้ว่าจ้างมีสิทธิที่จะทำการนั้นเองหรือจ้างผู้อื่นให้ทำงานนั้น โดยผู้รับจ้างต้องเป็นผู้ออกค่าใช้จ่ายเองทั้งสิ้น

ในกรณีเร่งด่วนจำเป็นต้องรีบแก้ไขเหตุชำรุดบกพร่องหรือเสียหายโดยเร็ว และไม่อาจรอให้ผู้รับจ้างแก้ไข ในระยะเวลาที่กำหนดไว้ตามวรรคหนึ่งได้ ผู้ว่าจ้างมีสิทธิเข้าจัดการแก้ไขเหตุชำรุดบกพร่องหรือเสียหายนั้นเอง หรือจ้างผู้อื่นให้ซ่อมแซมความชำรุดบกพร่องหรือเสียหาย โดยผู้รับจ้าง ต้องรับผิดชอบชำระค่าใช้จ่ายทั้งหมด

การที่ผู้ว่าจ้างทำการนั้นเอง หรือจ้างผู้อื่นให้ทำงานนั้นแทนผู้รับจ้าง ไม่ทำให้ผู้รับจ้าง หลุดพ้นจากความรับผิดชอบตามสัญญา หากผู้รับจ้างไม่ชดใช้ค่าใช้จ่ายหรือค่าเสียหายตามที่ผู้ว่าจ้างเรียกร้องผู้ว่าจ้างมีสิทธิบังคับจากหลักประกันการปฏิบัติตามสัญญาได้

ข้อ ๙ การจ้างช่วง

ผู้รับจ้างจะต้องไม่เอางานทั้งหมดหรือแต่บางส่วนแห่งสัญญานี้ไปจ้างช่วงอีกทอดหนึ่ง เว้นแต่การจ้างช่วงงานแต่บางส่วนที่ได้รับอนุญาตเป็นหนังสือจากผู้ว่าจ้างแล้ว การที่ผู้ว่าจ้างได้อนุญาตให้จ้างช่วงงานแต่บางส่วนดังกล่าวนี้ ไม่เป็นเหตุให้ผู้รับจ้างหลุดพ้นจาก ความรับผิดชอบหรือพันธะหน้าที่ตามสัญญานี้ และผู้รับจ้างจะยังคงต้องรับผิดชอบในความผิดและความประมาทเลินเล่อของผู้รับจ้างช่วง หรือของตัวแทนหรือลูกจ้างของผู้รับจ้างช่วงนั้นทุกประการ

กรณีผู้รับจ้างไปจ้างช่วงงานแต่บางส่วนโดยฝ่าฝืนความในวรรคหนึ่ง ผู้รับจ้างต้องชำระค่าปรับให้แก่ผู้ว่าจ้างเป็นจำนวนเงินในอัตราร้อยละ ๑๐ (สิบ) ของวงเงินของงานที่จ้างช่วงตามสัญญา ทั้งนี้ ไม่ตัดสิทธิผู้ว่าจ้างในการบอกเลิกสัญญา

ข้อ ๑๐ การควบคุมงานของผู้รับจ้าง

ผู้รับจ้างจะต้องควบคุมงานที่รับจ้างอย่างเอาใจใส่ ด้วยประสิทธิภาพและความชำนาญ และในระหว่างทำงานที่รับจ้างจะต้องจัดให้มีผู้แทนซึ่งทำงานเต็มเวลาเป็นผู้รับผิดชอบควบคุมงานของ ผู้รับจ้าง ผู้แทนดังกล่าวจะต้องได้รับมอบอำนาจจากผู้รับจ้าง คำสั่งหรือคำแนะนำต่างๆ ที่ผู้ว่าจ้าง คณะกรรมการตรวจรับพัสดุ ผู้ควบคุมงาน หรือบริษัทที่ปรึกษาที่ผู้ว่า

(ลงชื่อ).....ผู้ว่าจ้าง

(ลงชื่อ).....ผู้รับจ้าง

(.....)

(.....)

จ้างแต่งตั้ง ได้แจ้งแก่ผู้แทนเช่นนั้น ให้ถือว่าเป็นคำสั่งหรือคำแนะนำที่ได้แจ้งแก่ผู้รับจ้าง การแต่งตั้งผู้แทนตามข้อนี้จะต้องทำ เป็นหนังสือและต้องได้รับความเห็นชอบเป็นหนังสือ จากผู้ว่าจ้าง การเปลี่ยนตัวหรือแต่งตั้งผู้แทนใหม่จะทำได้หากไม่ได้รับความเห็นชอบ เป็นหนังสือจากผู้ว่าจ้างก่อน

ผู้ว่าจ้างมีสิทธิที่จะขอให้เปลี่ยนตัวผู้แทนตามวรรคหนึ่ง โดยแจ้งเป็นหนังสือไปยังผู้รับจ้าง และผู้รับจ้างจะต้องทำการเปลี่ยนตัวผู้แทนนั้นโดยพลัน โดยไม่คิดค่าจ้างหรือราคาเพิ่มหรืออ้างเป็นเหตุเพื่อขยายอายุสัญญาอันเนื่องมาจากเหตุนี้

ข้อ ๑๑ ความรับผิดชอบของผู้รับจ้าง

ผู้รับจ้างจะต้องรับผิดชอบต่ออุบัติเหตุ ความเสียหาย หรือภัยอันตรายใดๆ อันเกิดจาก การปฏิบัติงานของผู้รับจ้าง และจะต้องรับผิดชอบต่อความเสียหายจากการกระทำของลูกจ้างหรือตัวแทน ของผู้รับจ้าง และจากการปฏิบัติงานของผู้รับจ้าง ช่วงด้วย (ถ้ามี)

ความเสียหายใดๆ อันเกิดแก่งานที่ผู้รับจ้างได้ทำขึ้น แม้จะเกิดขึ้นเพราะเหตุสุดวิสัย ก็ตาม ผู้รับจ้างจะต้องรับผิดชอบโดยซ่อมแซมให้คืนดีหรือ เปลี่ยนใหม่โดยค่าใช้จ่ายของผู้รับจ้างเอง เว้นแต่ความเสียหายนั้นเกิดจากความผิดของผู้ว่าจ้าง ทั้งนี้ ความรับผิดชอบของผู้รับจ้างดังกล่าวในข้อนี้จะสิ้นสุดลงเมื่อผู้ว่าจ้างได้รับมอบงานครั้งสุดท้าย ซึ่งหลังจากนั้นผู้รับจ้างจะต้องรับผิดชอบเพียงในกรณีชำรุดบกพร่อง หรือความเสียหายดังกล่าวในข้อ ๘ เท่านั้น

ผู้รับจ้างจะต้องรับผิดชอบต่อบุคคลภายนอกในความเสียหายใดๆ อันเกิดจาก การปฏิบัติงานของผู้รับจ้าง หรือลูกจ้างหรือตัวแทนของผู้รับจ้าง รวมถึงผู้รับจ้างช่วง (ถ้ามี) ตามสัญญานี้ หากผู้ว่าจ้างถูกเรียกร้องหรือฟ้องร้องหรือต้องชดใช้ค่าเสียหายให้แก่บุคคลภายนอกไปแล้ว ผู้รับจ้างจะต้อง ดำเนินการใดๆ เพื่อให้มีการว่าต่างแก่ต่างให้แก่ผู้ว่าจ้างโดยค่าใช้จ่ายของผู้รับจ้างเอง รวมทั้งผู้รับจ้างจะต้องชดใช้ค่าเสียหายนั้นๆ ตลอดจนค่าใช้จ่ายใดๆ อันเกิดจากการถูกเรียกร้องหรือถูกฟ้องร้องให้แก่ผู้ว่าจ้างทันที

ข้อ ๑๒ การจ่ายเงินแก่ลูกจ้าง

ผู้รับจ้างจะต้องจ่ายเงินแก่ลูกจ้างที่ผู้รับจ้างได้จ้างมาในอัตราและตามกำหนดเวลา ที่ผู้รับจ้างได้ตกลงหรือทำสัญญาไว้ต่อลูกจ้างดังกล่าว

ถ้าผู้รับจ้างไม่จ่ายเงินค่าจ้างหรือค่าทดแทนอื่นใดแก่ลูกจ้างดังกล่าวในวรรคหนึ่ง ผู้ว่าจ้างมีสิทธิที่จะเอาเงินค่าจ้างที่จะต้องจ่ายแก่ผู้รับจ้างมาจ่ายให้แก่ลูกจ้างของผู้รับจ้างดังกล่าว และให้ถือว่าผู้ว่าจ้างได้จ่ายเงินจำนวนนั้นเป็นค่าจ้างให้แก่ผู้รับจ้างตามสัญญาแล้ว

ผู้รับจ้างจะต้องจัดให้มีประกันภัยสำหรับลูกจ้างทุกคนที่จ้างมาทำงาน โดยให้ครอบคลุมถึงความรับผิดชอบทั้งปวงของผู้รับจ้าง รวมทั้งผู้รับจ้างช่วง (ถ้ามี) ในกรณีความเสียหายที่คิดค่าสินไหมทดแทนได้ตามกฎหมาย ซึ่งเกิดจากอุบัติเหตุหรือภัยอันตรายใดๆ ต่อลูกจ้างหรือบุคคลอื่น ที่ผู้รับจ้างหรือผู้รับจ้างช่วงจ้างมาทำงาน ผู้รับจ้างจะต้องส่งมอบกรมธรรม์ประกันภัยดังกล่าว พร้อมทั้งหลักฐานการชำระเบี้ยประกันให้แก่ผู้ว่าจ้างเมื่อผู้ว่าจ้างเรียกร้อง

ข้อ ๑๓ การตรวจงานจ้าง

ถ้าผู้ว่าจ้างแต่งตั้งคณะกรรมการตรวจรับพัสดุ ผู้ควบคุมงาน หรือบริษัท ที่ปรึกษา เพื่อควบคุมการทำงานของ ผู้รับจ้าง คณะกรรมการตรวจ รับพัสดุ ผู้ควบคุมงาน หรือบริษัทที่ปรึกษานั้น มีอำนาจเข้าไปตรวจการงานในโรงงานและสถานที่ก่อสร้างได้ตลอดเวลา และผู้รับจ้างจะต้องอำนวยความสะดวกและให้ความช่วยเหลือในการนั้นตามสมควร

การที่มีคณะกรรมการตรวจรับพัสดุ ผู้ควบคุมงาน หรือบริษัทที่ปรึกษานั้น หากทำให้ผู้รับจ้างพ้นความรับผิดชอบ
(ลงชื่อ).....ผู้ว่าจ้าง (ลงชื่อ).....ผู้รับจ้าง
(.....) (นายไพโรจน์ ทรัพย์)

กำหนดเวลาแล้วเสร็จของงานขอให้ชำระค่าปรับแล้ว ผู้ว่าจ้างมีสิทธิที่จะปรับผู้รับจ้างจนถึงวันบอกเลิกสัญญาได้อีกด้วย

ข้อ ๑๘ สิทธิของผู้ว่าจ้างภายหลังบอกเลิกสัญญา

ในกรณีที่ผู้ว่าจ้างบอกเลิกสัญญา ผู้ว่าจ้างอาจทำงานนั้นเองหรือว่าจ้างผู้อื่นให้ทำงานนั้นต่อจนแล้วเสร็จก็ได้ ผู้ว่าจ้างหรือผู้รับจ้างทำงานนั้นต่อมีสิทธิใช้เครื่องใช้ในการก่อสร้าง สิ่งที่สร้างขึ้นชั่วคราวสำหรับงานก่อสร้าง และวัสดุต่างๆ ซึ่งเห็นว่าจะต้องสงวนเอาไว้เพื่อการปฏิบัติงานตามสัญญา ตามที่จะเห็นสมควร

ในกรณีดังกล่าว ผู้ว่าจ้างมีสิทธิริบหรือบังคับจากหลักประกันการปฏิบัติตามสัญญาทั้งหมด หรือบางส่วนตามแต่จะเห็นสมควร นอกจากนี้ ผู้รับจ้างจะต้องรับผิดชอบในค่าเสียหายซึ่งเป็นจำนวน เกินกว่าหลักประกันการปฏิบัติตามสัญญา รวมทั้งค่าใช้จ่ายที่เพิ่มขึ้น ในการทำงานนั้นต่อให้แล้วเสร็จตามสัญญา ตลอดจนค่าใช้จ่ายในการควบคุมงานเพิ่ม (ถ้ามี) ซึ่งผู้ว่าจ้างจะหัก เอาจากเงินประกันผลงานหรือจำนวนเงินใดๆ ที่จะจ่ายให้แก่ผู้รับจ้างก็ได้

ข้อ ๑๙. การบังคับค่าปรับ ค่าเสียหาย และค่าใช้จ่าย

ในกรณีที่ผู้รับจ้างไม่ปฏิบัติตามสัญญาข้อหนึ่งข้อใดด้วยเหตุใดๆ ก็ตาม จนเป็นเหตุให้เกิดค่าปรับ ค่าเสียหาย หรือค่าใช้จ่ายแก่ผู้ว่าจ้าง ผู้รับจ้างต้องชดใช้ค่าปรับ ค่าเสียหาย หรือค่าใช้จ่ายดังกล่าวให้แก่ผู้ว่าจ้างโดยสิ้นเชิงภายในกำหนด ๓ (สาม) วัน นับถัดจากวันที่ได้รับแจ้งเป็นหนังสือจากผู้ว่าจ้าง หากผู้รับจ้างไม่ชดใช้ให้ถูกต้องครบถ้วนภายในระยะเวลาดังกล่าวให้ผู้ว่าจ้างมีสิทธิที่จะหักเอาจากจำนวนเงินค่าจ้างที่ต้องชำระ หรือจากเงินประกันผลงาน ของผู้รับจ้าง หรือบังคับจากหลักประกันการปฏิบัติตามสัญญาได้ทันที

หากค่าปรับ ค่าเสียหาย หรือค่าใช้จ่ายที่บังคับจากเงินค่าจ้างที่ต้องชำระ เงินประกันผลงาน หรือหลักประกันการปฏิบัติตามสัญญาแล้วยังไม่เพียงพอ ผู้รับจ้างยินยอมชำระส่วนที่เหลือ ที่ยังขาดอยู่จนครบถ้วนตามจำนวนค่าปรับ ค่าเสียหาย หรือค่าใช้จ่ายนั้น ภายในกำหนด ๓ (สาม) วัน นับถัดจากวันที่ได้รับแจ้งเป็นหนังสือจากผู้ว่าจ้าง

หากมีเงินค่าจ้างตามสัญญาที่หักไว้จ่ายเป็นค่าปรับ ค่าเสียหาย หรือค่าใช้จ่ายแล้วยังเหลืออยู่อีกเท่าใด ผู้ว่าจ้างจะคืนให้แก่ผู้รับจ้างทั้งหมด

ข้อ ๒๐ การทำบริเวณก่อสร้างให้เรียบร้อย

ผู้รับจ้างจะต้องรักษาบริเวณสถานที่ปฏิบัติงานตามสัญญานี้ รวมทั้งโรงงานหรือ สิ่งอำนวยความสะดวกในการทำงานของผู้รับจ้าง ลูกจ้าง ตัวแทน หรือผู้รับจ้างช่วง (ถ้ามี) ให้สะอาด ปลอดภัย และมีประสิทธิภาพในการใช้งานตลอดระยะเวลาการจ้าง และเมื่อทำงานเสร็จสิ้นแล้วจะต้องขนย้ายบรรดาเครื่องใช้ในการทำงานจ้างรวมทั้งวัสดุ ขยะมูลฝอย และสิ่งก่อสร้างชั่วคราวต่างๆ (ถ้ามี) ทั้งจะต้องกลบเกลี่ยพื้นดินให้เรียบร้อยเพื่อให้บริเวณทั้งหมดอยู่ในสภาพที่สะอาดและใช้การได้ทันที

ข้อ ๒๑ การงดหรือลดค่าปรับ หรือการขยายเวลาปฏิบัติงานตามสัญญา

ในกรณีที่มิมีเหตุเกิดจากความผิดหรือความบกพร่องของฝ่ายผู้ว่าจ้าง หรือเหตุสุดวิสัย หรือเกิดจากพฤติการณ์อันหนึ่งอันใดที่ผู้รับจ้างไม่ต้องรับผิดชอบตามกฎหมาย หรือเหตุอื่นตามที่กำหนด ในกฎกระทรวง ซึ่งออกตามความในกฎหมายว่าด้วยการจัดซื้อจัดจ้างและการบริหารพัสดุภาครัฐ ทำให้ผู้รับจ้างไม่สามารถทำงานให้แล้วเสร็จตามเงื่อนไขและกำหนดเวลาแห่งสัญญานี้ได้ ผู้รับจ้างจะต้องแจ้งเหตุหรือพฤติการณ์ดังกล่าวพร้อมหลักฐานเป็นหนังสือให้ผู้ว่าจ้างทราบ เพื่อของดหรือลดค่าปรับ หรือขยายเวลาทำงานออกไปภายใน ๑๕ (สิบห้า) วันนับถัดจากวันที่เหตุนั้นสิ้นสุดลง หรือตามที่กำหนดในกฎกระทรวงดังกล่าว แล้วแต่กรณี

(ลงชื่อ).....ผู้ว่าจ้าง

(.....)

(ลงชื่อ).....ผู้รับจ้าง

(นาย โปษสพ ภาณุ)

ถ้าผู้รับจ้างไม่ปฏิบัติให้เป็นไปตามความในวรรคหนึ่ง ให้ถือว่าผู้รับจ้างได้สละสิทธิเรียกร้อง ในการที่จะขอ งดหรือลดค่าปรับ หรือขยายเวลาทำงานออกไปโดยไม่มีเงื่อนไขใดๆ ทั้งสิ้น เว้นแต่ กรณีเหตุเกิดจากความผิดหรือความบกพร่อง ของฝ่ายผู้ว่าจ้าง ซึ่งมีหลักฐานชัดเจน หรือผู้ว่าจ้างทราบดี อยู่แล้วตั้งแต่ต้น

การงดหรือลดค่าปรับ หรือขยายกำหนดเวลาทำงานตามวรรคหนึ่ง อยู่ในดุลพินิจของผู้ว่าจ้างที่จะ พิจารณาตามที่เห็นสมควร

ข้อ ๒๒. การใช้เรือไทย

ในการปฏิบัติตามสัญญา นี้ หากผู้รับจ้างจะต้องสั่งหรือนำเข้ามาจากต่างประเทศรวมทั้งเครื่องมือ และอุปกรณ์ที่ต้องนำเข้ามาเพื่อปฏิบัติงานตามสัญญา ไม่ว่าผู้รับจ้างจะเป็นผู้นำของเข้ามาเองหรือนำเข้ามาโดยผ่านตัวแทนหรือ บุคคลอื่นใด ถ้าสิ่งของนั้นต้องนำเข้ามาโดยทางเรือในเส้นทางเดินเรือที่มีเรือไทยเดินอยู่และสามารถให้บริการรับขนได้ตามที่ รัฐมนตรีว่าการกระทรวงคมนาคมประกาศกำหนด ผู้รับจ้างต้องจัดการให้สิ่งของดังกล่าวบรรทุกโดยเรือไทยหรือเรือที่มีสิทธิเช่น เดียวกับเรือไทยจากต่างประเทศมายังประเทศไทยวันแต่จะได้รับอนุญาตจากกรมเจ้าท่าก่อนบรรทุกของนั้นลงเรืออื่นที่มีใช้เรือ ไทยหรือเป็นของที่รัฐมนตรีว่าการกระทรวงคมนาคมประกาศยกเว้นให้บรรทุกโดยเรืออื่นได้ ทั้งนี้ ไม่ว่าการสั่งหรือนำเข้าสิ่งของ ดังกล่าวจากต่างประเทศจะเป็นแบบใด

ในการส่งมอบงานตามสัญญาให้แก่ผู้ว่าจ้าง ถ้างานนั้นมีสิ่งของตามวรรคหนึ่ง ผู้รับจ้างจะต้องส่งมอบ ใบตราส่ง (Bill of lading) หรือสำเนาใบตราส่งสำหรับของนั้น ซึ่งแสดงว่าได้บรรทุกมาโดยเรือไทยหรือเรือที่มีสิทธิเช่นเดียวกับเรือ ไทยให้แก่ผู้ว่าจ้างพร้อมกับการส่งมอบงานด้วย

ในกรณีที่สิ่งของดังกล่าวไม่ได้บรรทุกจากต่างประเทศมายังประเทศไทยโดยเรือไทยหรือเรือที่มีสิทธิ เช่นเดียวกับเรือไทย ผู้รับจ้างต้องส่งมอบหลักฐานซึ่งแสดงว่าได้รับอนุญาตจากกรมเจ้าท่า ให้บรรทุกของโดยเรืออื่นได้หรือหลัก ฐานซึ่งแสดงว่าได้ชำระค่าธรรมเนียมพิเศษ เนื่องจากการไม่บรรทุกของโดยเรือไทยตามกฎหมาย ว่าด้วยการส่งเสริมการพาณิชย์ นาวิแล้วอย่างใดอย่างหนึ่งแก่ผู้ว่าจ้างด้วย

ในกรณีที่ผู้รับจ้างไม่ส่งมอบหลักฐานอย่างใดอย่างหนึ่งดังกล่าวในวรรคสองและวรรคสามให้แก่ผู้ว่า จ้างแต่จะขอส่งมอบงานดังกล่าวให้ผู้ว่าจ้างก่อนโดยยังไม่รับชำระเงินค่าจ้าง ผู้ว่าจ้างมีสิทธิรับงานดังกล่าวไว้ก่อน และชำระเงิน ค่าจ้างเมื่อผู้รับจ้างได้ปฏิบัติถูกต้องครบถ้วนดังกล่าวแล้วได้

ข้อ ๒๓. มาตรฐานฝีมือช่าง

ผู้รับจ้างตกลงเป็นเงื่อนไขสำคัญว่า ผู้รับจ้างจะต้องมีและใช้ผู้ผ่านการทดสอบมาตรฐานฝีมือช่าง จาก..... หรือผู้มีวุฒิบัตรระดับ ปวช. ปวส. และปวท. หรือเทียบเท่าจากสถาบันการศึกษาที่ ก.พ. รับรองให้เข้ารับ ราชการได้ ในอัตราไม่ต่ำกว่าร้อยละ ๑๐ (สิบ) ของแต่ละสาขาช่าง แต่จะต้องมีช่างจำนวนอย่างน้อย ๑ (หนึ่ง) คน ในแต่ละสาขา ช่างดังต่อไปนี้

ช่างก่อสร้าง

ผู้รับจ้างจะต้องจัดทำบัญชีแสดงจำนวนช่างทั้งหมดโดยจำแนกตามแต่ละสาขาช่างและ ระดับช่าง พร้อมกับระบุรายชื่อช่างผู้ผ่านการทดสอบมาตรฐานฝีมือช่างหรือผู้มีวุฒิบัตรดังกล่าวในวรรคหนึ่งนำมาแสดงพร้อมหลักฐาน ต่างๆ ต่อคณะกรรมการตรวจรับพัสดุหรือผู้ควบคุมงาน ก่อนเริ่มลงมือทำงาน และพร้อมที่จะให้ผู้ว่าจ้างหรือเจ้าหน้าที่ของผู้ว่า จ้างตรวจสอบดูได้ตลอด เวลาการทำงานตามสัญญา นี้ของผู้รับจ้าง

(ลงชื่อ).....ผู้ว่าจ้าง

(.....)

(ลงชื่อ).....ผู้รับจ้าง

(.....)

ข้อ ๒๔. การปรับราคาค่าจ้าง

ผู้ว่าจ้างและผู้รับจ้าง ตกลงกันให้ใช้สัญญาปรับราคาได้ สำหรับราคางานก่อสร้างตามสัญญานี้โดยการนำสูตร Escalation Factor (K) มาใช้คำนวณราคาค่างานที่เปลี่ยนแปลงไป โดยวิธีการต่อไปนี้ ตามเงื่อนไข หลักเกณฑ์ สูตร และวิธีคำนวณที่ใช้กับสัญญาแบบปรับราคาได้ตามมติคณะรัฐมนตรีเมื่อวันที่ ๒๒ สิงหาคม ๒๕๓๒ เรื่องการพิจารณาช่วยเหลือผู้ประกอบการอาชีพงานก่อสร้าง ตามหนังสือสำนักเลขาธิการคณะรัฐมนตรี ที่ นร ๐๒๐๓/ว ๑๐๙ ลงวันที่ ๒๔ สิงหาคม ๒๕๓๒

สูตรการปรับราคา (สูตรค่า K) จะต้องคงที่ที่ระดับที่กำหนดไว้ในวันแล้วเสร็จตามที่กำหนดไว้ในสัญญา หรือภายในระยะเวลาที่ ผู้ว่าจ้าง ได้ขยายออกไป โดยจะใช้สูตรของทางราชการที่ได้รับปฏิบัติตามภาคผนวก ๔

สัญญานี้ทำขึ้นเป็นสองฉบับ มีข้อความถูกต้องตรงกัน คู่สัญญาได้อ่านและเข้าใจข้อความ โดยละเอียด ตลอดแล้ว จึงได้ลงลายมือชื่อ พร้อมทั้งประทับตรา (ถ้ามี) ไว้เป็นสำคัญต่อหน้าพยาน และคู่สัญญาต่างยึดถือไว้ฝ่ายละหนึ่งฉบับ

(ลงชื่อ)..........ผู้ว่าจ้าง
(นายสมบุญ พิณฑอง)

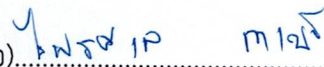
(ลงชื่อ)..........ผู้รับจ้าง
(นายไพศาล กาเบา)

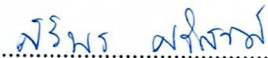
(ลงชื่อ)..........พยาน
(นางศิริพร ศรีสวัสดิ์)

(ลงชื่อ)..........พยาน
(นางสาวจันดี อุ้นบำรุง)

เลขที่โครงการ ๖๙๐๔๙๒๔๓๓๖๒

เลขคุมสัญญา ๖๙๐๔๒๒๐๑๒๔๓๐



โครงการก่อสร้างศาลาประชาม (หลังใหม่) หมู่ที่ 3
ตำบลนนทรี อำเภอกบินทร์บุรี จังหวัดปราจีนบุรี

(ลงชื่อ).....ผู้สั่งจ้าง
(.....)
(ลงชื่อ) 4 พรอง ณ ม.นท. ผู้รับจ้าง
(นาย ไพรัช พ. ม.นท.)
(ลงชื่อ) อภิพร อ.พ. พยาน
(.....)
(ลงชื่อ) อิมร พยาน
(อ.อ. ฤกษ์)

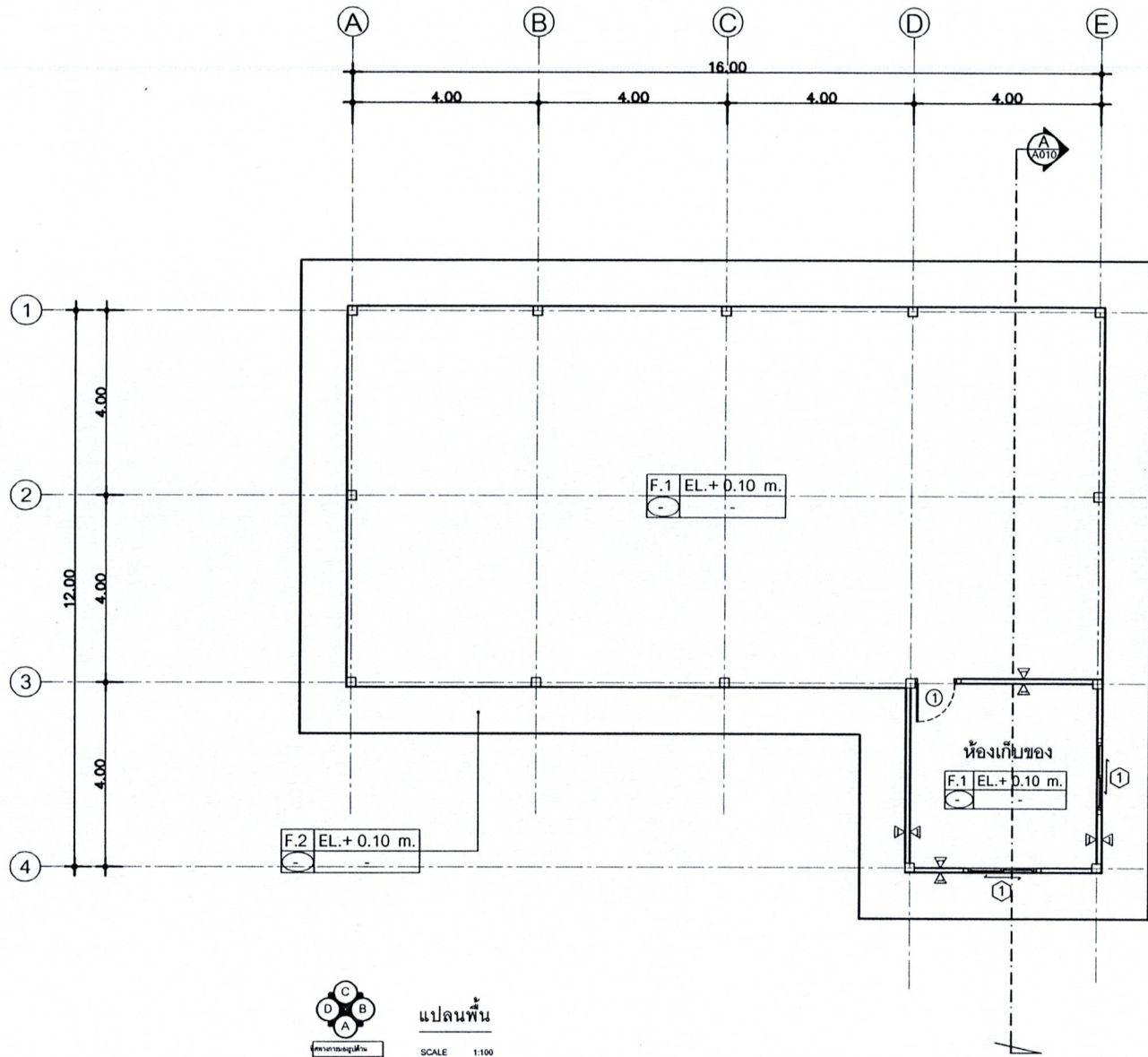

- สัญลักษณ์ รายการวัสดุพื้น
- F1 พื้น ค.ส.ล. ผิวขัดมันภายใน
 - F2 พื้น ค.ส.ล. ผิวขัดหยาบภายนอก
 - ▲ ผนังก่ออิฐ ผิวฉาบเรียบ ทาสี
 - ▲ ผนังฝ้าไม้เทียมมีตะขั่ว

(ลงชื่อ) ผู้สั่งจ้าง
 (.....)
 (ลงชื่อ) โพรเซโด ภาณุ ผู้รับจ้าง
 (นาย โพรเซโด ภาณุ)
 (ลงชื่อ) อวิภา อวิภา พยาน
 (.....)
 (ลงชื่อ) พยาน
 (.....)

แปลนพื้น
 SCALE 1:100

<p>องค์การบริหารส่วนตำบลนทรี อำเภออินทร์บุรี จังหวัดปราจีนบุรี</p>	<p>โครงการ โครงการก่อสร้างศาลาประชาคม (หลังใหม่) หมู่ที่ ตำบลนทรี อำเภออินทร์ จังหวัดปราจีนบุรี</p>	<p>เขียนแบบ (นายชุติวร สารัง) ผู้ชำนาญช่างโยธา</p>	<p>ตรวจสอบ (นายชวินทร์ สุวรรณกุล) วิศวกรโยธา</p>	<p>ตรวจสอบ (นายปิติพัฒน์ แก้วภูสีนสกุล) ผู้อำนวยการกองช่าง</p>	<p>เห็นชอบ ศ.ศ.ศ. (นายสิทธิกร รังษี) ปลัดองค์การบริหารส่วนตำบลนทรี</p>	<p>อนุมัติ (นายสมบูรณ์ พิณฑอง) นายกองค์การบริหารส่วนตำบลนทรี</p>
--	---	--	--	--	---	--

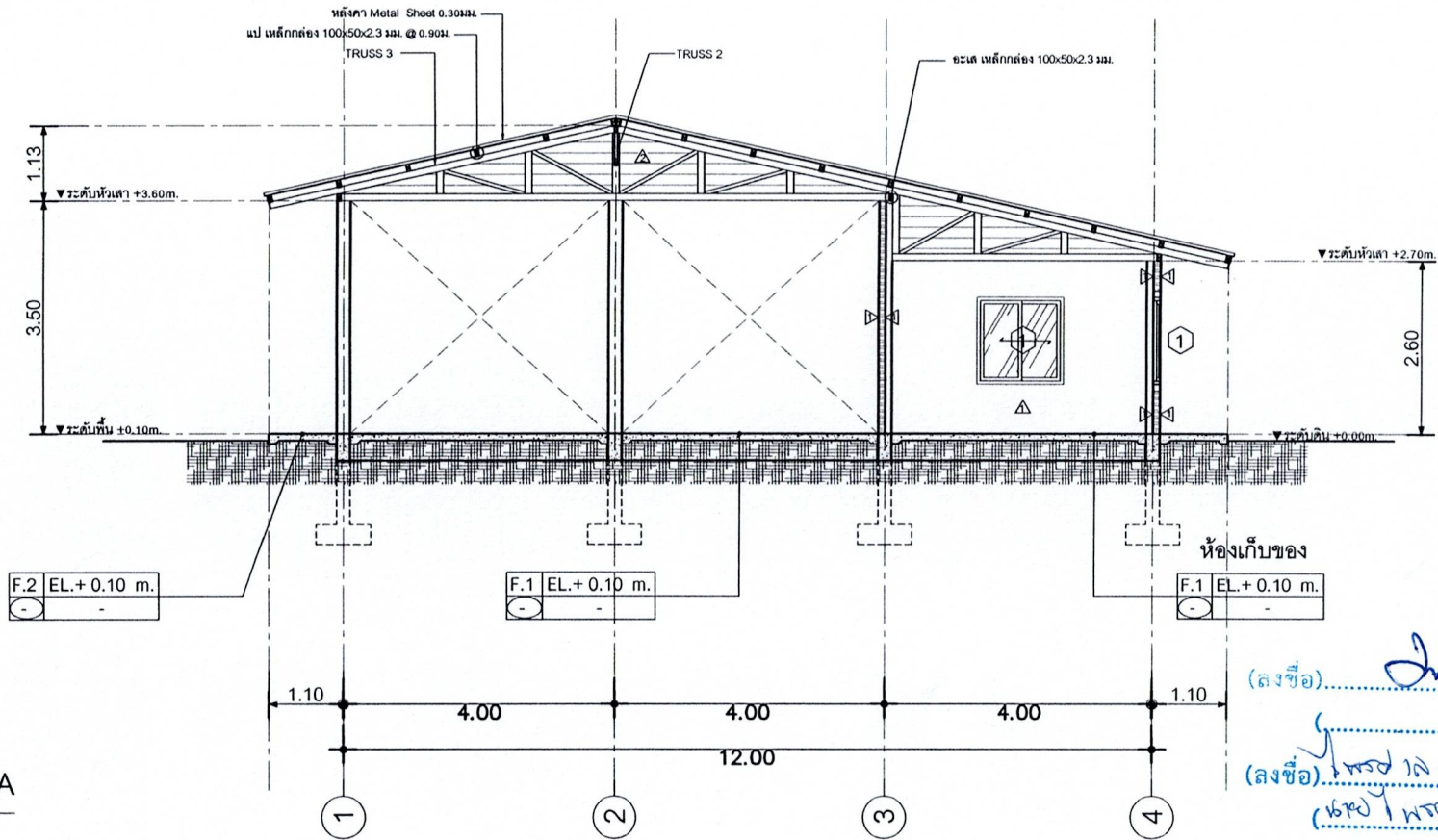

ทิศทางกรมสถาปัตย์

รูปตัด A

SCALE 1:75

(ลงชื่อ) ผู้สั่งจ้าง
 (ลงชื่อ) วิศวกร ๒ ม.๒๗ (รับจ้าง)
 (ลงชื่อ) วิศวกร ๒ ม.๒๗ (รับจ้าง)
 (ลงชื่อ) วิศวกร ๒ ม.๒๗ พยาน
 (ลงชื่อ) พยาน
 (ลงชื่อ) พยาน



องค์การบริหารส่วนตำบลนนทบุรี
 อำเภออินทร์บุรี
 จังหวัดปทุมธานี

โครงการ

โครงการก่อสร้างศาลาประชาชน (หลังใหม่) หมู่ที่ ๓ ตำบลนนทบุรี อำเภออินทร์บุรี จังหวัดปทุมธานี

เขียนแบบ

(Signature)
 (นายทศพร สาทัง)
 ผู้ช่วยนายช่างโยธา

ตรวจสอบ

(Signature)
 (นายชินนทร์ สุวรรณบุญ)
 วิศวกรโยธา

ตรวจสอบ

(Signature)
 (นายปิติพัฒน์ แก้วกลิ่นสกุล)
 ผู้อำนวยการกองช่าง

เห็นชอบ

(Signature)
 ศ.ศ.ศ. (นางศศิทธิ์ วัณ)
 ปลัดองค์การบริหารส่วนตำบลนนทบุรี

อนุมัติ

(Signature)
 (นายณบุญ พิณทอง)
 นายกองค์การบริหารส่วนตำบลนนทบุรี

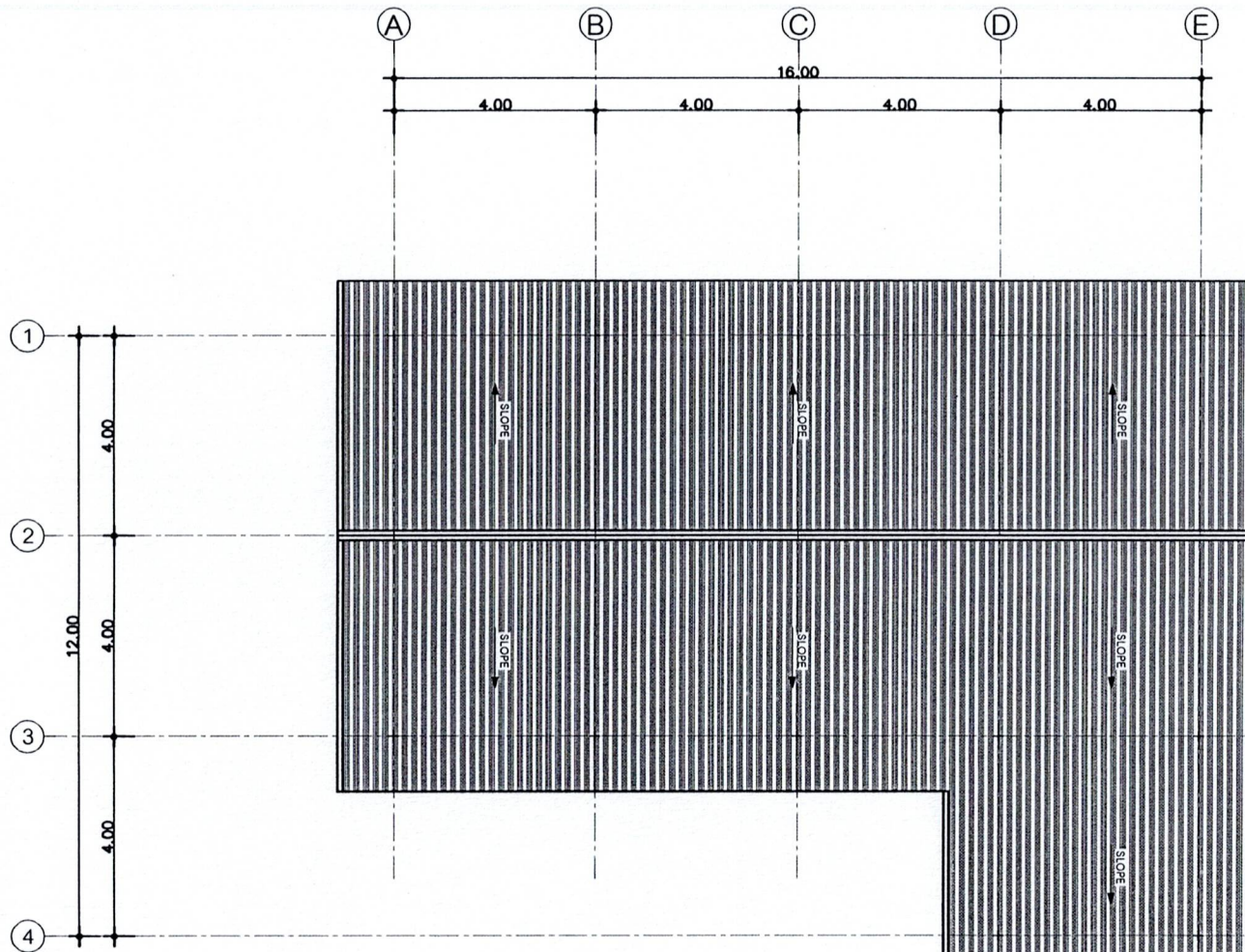

แปลนหลังคา

SCALE 1:100

(ลงชื่อ)..... ผู้สั่งจ้าง

(ลงชื่อ)..... ผู้รับจ้าง

(ลงชื่อ)..... พยาน

(ลงชื่อ)..... พยาน

	<p>องค์การบริหารส่วนตำบลนทวี อำเภออินทร์บุรี จังหวัดปราจีนบุรี</p>	<p>โครงการ โครงการก่อสร้างศาลาประชาคม (หลังใหม่) หมู่ที่ 3 ตำบลนทวี อำเภออินทร์บุรี จังหวัดปราจีนบุรี</p>	<p>เขียนแบบ <i>[Signature]</i> (นายชาญดาว สารัง) ผู้ช่วยนายช่างโยธา</p>	<p>ตรวจสอบ <i>[Signature]</i> (นายชินนทร์ สุวรรณฤกษ์) วิศวกรโยธา</p>	<p>ตรวจสอบ <i>[Signature]</i> (นายปิติพิพัฒน์ แก้วกลิ่นสกุล) ผู้อำนวยการกองช่าง</p>	<p>เห็นชอบ <i>[Signature]</i> ส.ศ.ต. (นางศศิทธิ์ วัฒน) ปลัดองค์การบริหารส่วนตำบลนทวี</p>	<p>อนุมัติ <i>[Signature]</i> (นายสมบูรณ์ พิณฑอง) นายกองค์การบริหารส่วนตำบลนทวี</p>
--	--	---	---	--	---	--	---

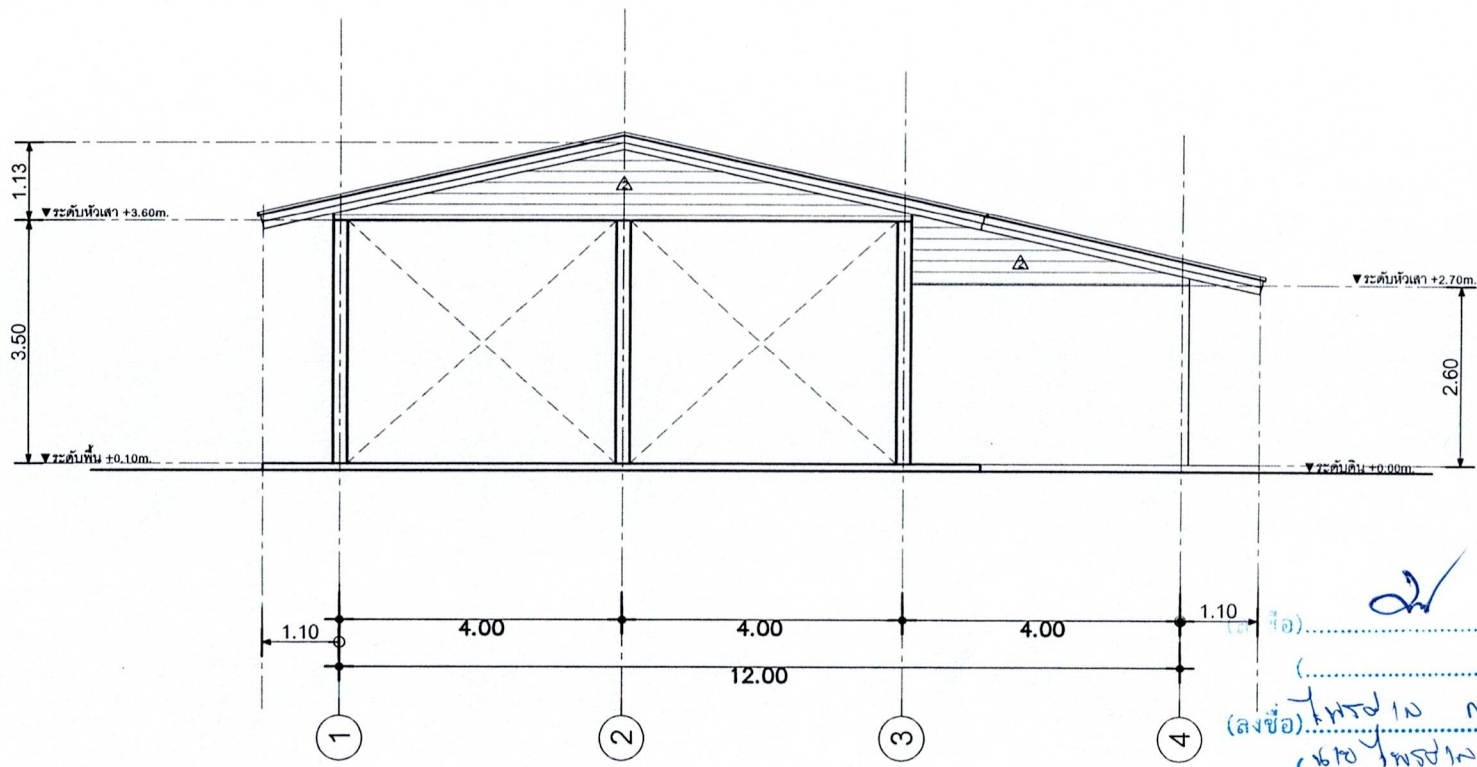

ทิศทางมุมมองรูปด้าน

รูปด้าน D

SCALE 1:75

ชื่อ..... ผู้สั่งจ้าง
 (ลงชื่อ)..... ผู้รับจ้าง
 (ลงชื่อ)..... พยาน
 (ลงชื่อ)..... พยาน



องค์การบริหารส่วนตำบลนทวี
 อำเภออินทร์บุรี
 จังหวัดพระนครศรีอยุธยา

โครงการ
 โครงการก่อสร้างศาลาประชาชน (หลังใหม่) หมู่ที่ ๓
 ตำบลนทวี อำเภออินทร์ จังหวัดพระนครศรีอยุธยา

เขียนแบบ
 (นาย.....) วิศวกร
 ผู้ช่วยนายช่างโยธา

ตรวจสอบ
 (นาย.....) วิศวกรโยธา

ตรวจสอบ
 (นาย.....) ผู้อำนวยการกองช่าง

เห็นชอบ
 (นาย.....) ปลัดองค์การบริหารส่วนตำบลนทวี

อนุมัติ
 (นาย.....) นายกองค์การบริหารส่วนตำบลนทวี

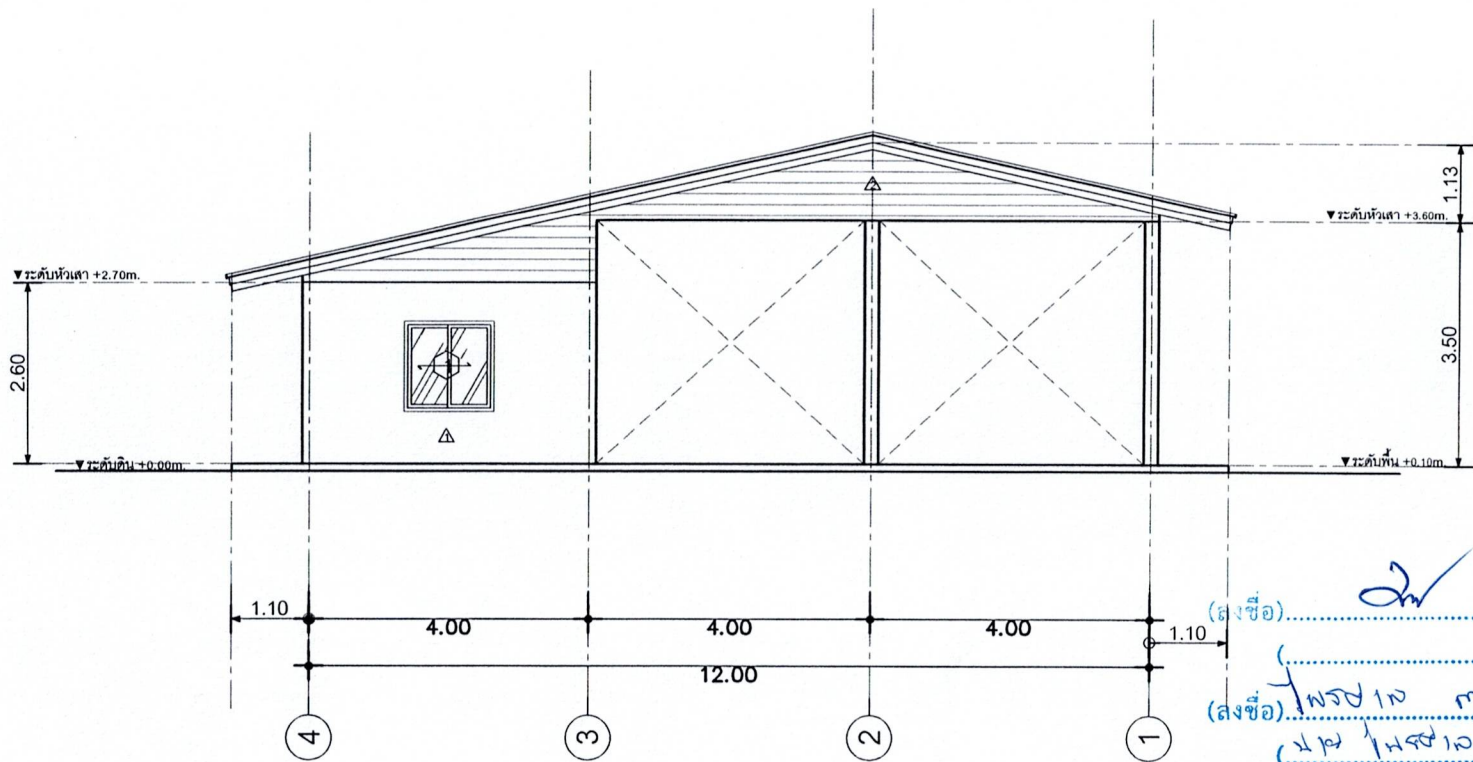

ทิศทางของรูปด้าน

รูปด้าน B

SCALE 1:75

(ลงชื่อ).....ผู้สั่งจ้าง
 (ลงชื่อ).....ผู้รับจ้าง
 (ลงชื่อ).....พยาน
 (ลงชื่อ).....พยาน



องค์การบริหารส่วนตำบลนนทบุรี
 อำเภออินทบุรี
 จังหวัดปทุมธานี

โครงการ
 โครงการก่อสร้างศาลาประชาคม (หลังใหม่) หมู่ที่ ๓
 ตำบลนนทบุรี อำเภออินทบุรี จังหวัดปทุมธานี

เขียนแบบ
 (นายสุชาติ สารทอง)
 ผู้ช่วยนายช่างโยธา

ตรวจสอบ
 (นายชินทร์ สุวรรณฤกษ์)
 วิศวกรโยธา

ตรวจสอบ
 (นายปิติพัฒน์ แก้วกลิ่นสด)
 ผู้อำนวยการกองช่าง

เห็นชอบ
 (นางฉัตรีย์ วัฒนกิจ)
 ปลัดองค์การบริหารส่วนตำบลนนทบุรี

อนุมัติ
 (นายสมบุญ วัฒนกิจ)
 นายกองค์การบริหารส่วนตำบลนนทบุรี

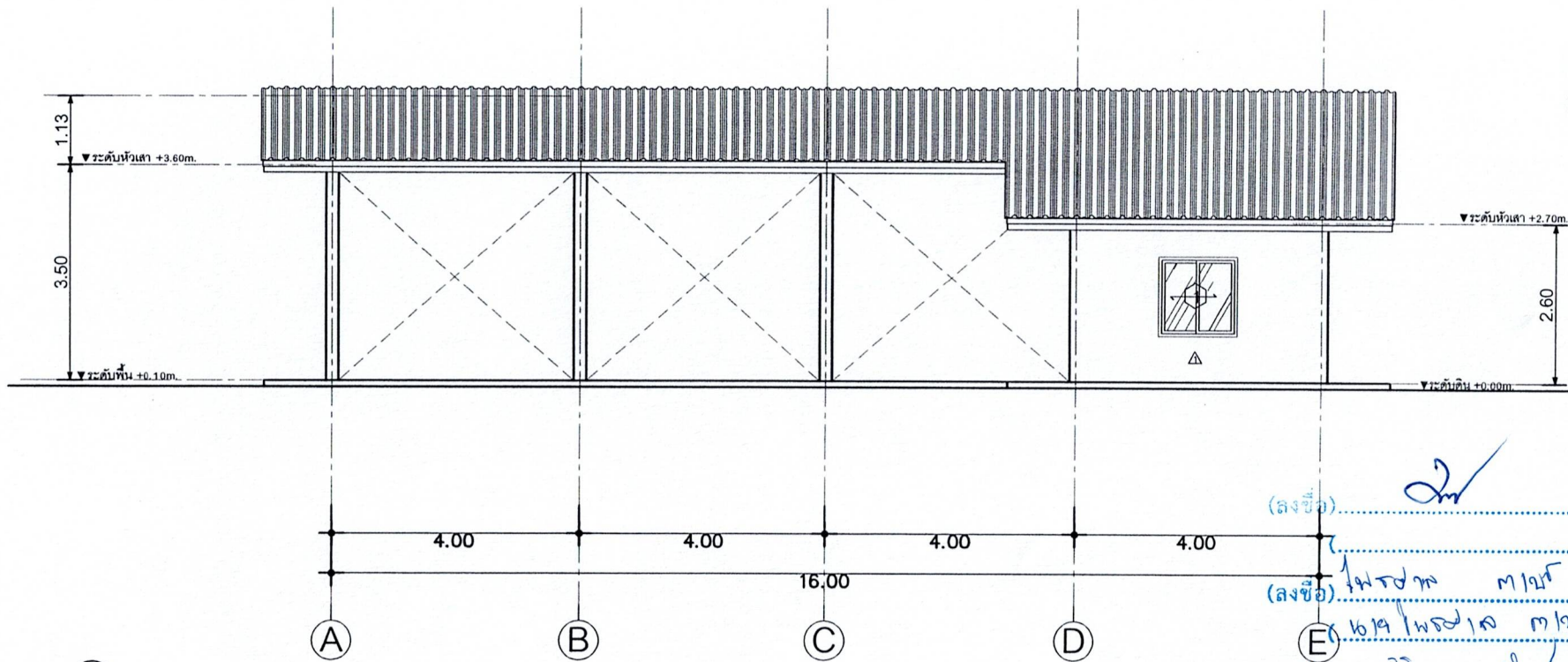

ทิศทางการมองรูปด้าน

รูปด้าน A

SCALE 1:75

(ลงชื่อ) *[Signature]* ผู้สั่งจ้าง
 (ลงชื่อ) *[Signature]* ผู้รับจ้าง
 (ลงชื่อ) *[Signature]* พยาน
 (ลงชื่อ) *[Signature]* พยาน
 (ลงชื่อ) *[Signature]* พยาน



องค์การบริหารส่วนตำบลนคร
 อำเภออินทร์บุรี
 จังหวัดพระนครศรีอยุธยา

โครงการ
 โครงการก่อสร้างศาลาประชาชน (หลังใหม่) หมู่ที่
 ตำบลนครอินทร์ อำเภออินทร์บุรี จังหวัดพระนครศรีอยุธยา

เขียนแบบ
[Signature]
 (นายสุวิฑูรย์ สาทัง)
 ผู้ช่วยนายช่างโยธา

ตรวจสอบ
[Signature]
 (นายชวินทร์ สุวรรณบุญ)
 วิศวกรโยธา

ตรวจสอบ
[Signature]
 (นายปดิพัทธ์ พิณแก้ว)
 ผู้อำนวยการกองช่าง

เห็นชอบ
[Signature]
 ศ.ศ.ศ.
 (นางศศิวิทย์ ริงฉิม)
 ปลัดองค์การบริหารส่วนตำบลนคร

อนุมัติ
[Signature]
 (นายวิฑูรย์ พิณทอง)
 นายกองค์การบริหารส่วนตำบลนคร

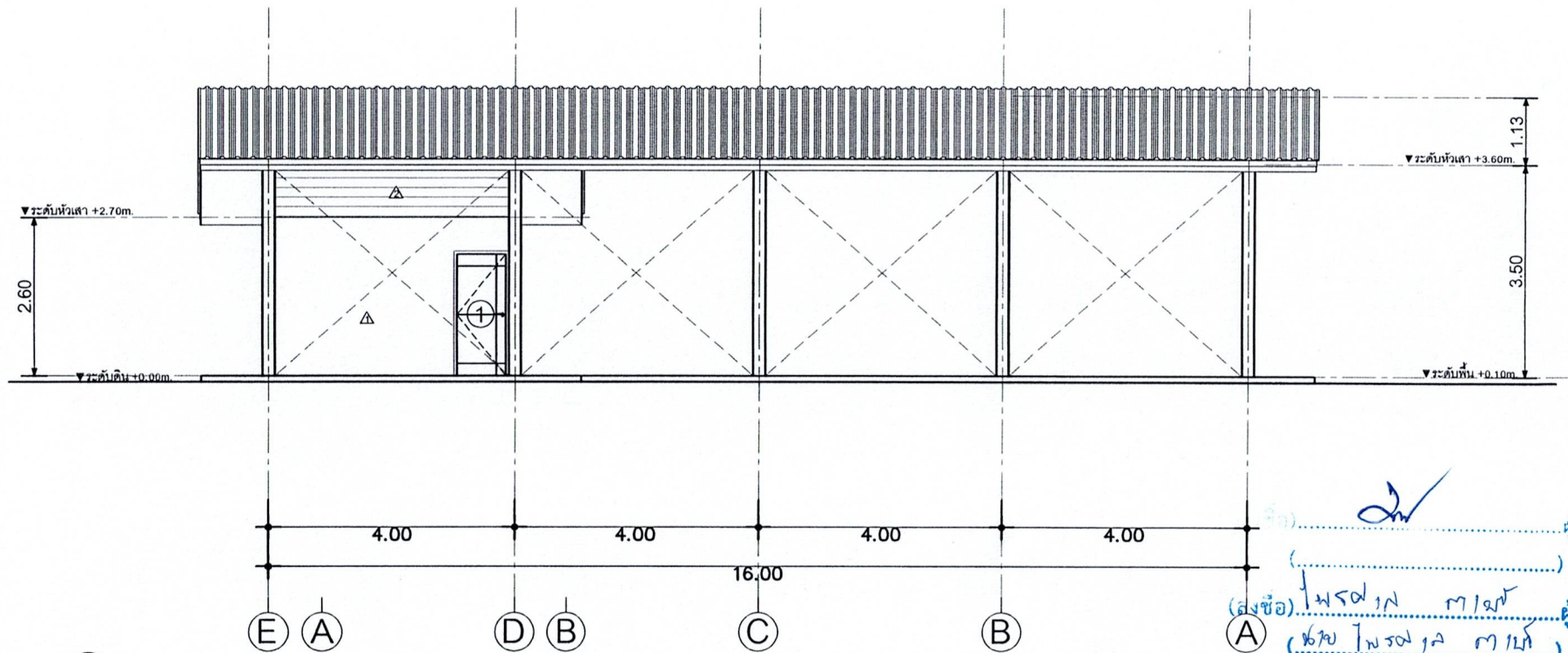

ทิศทางของรูปด้าน

รูปด้าน C

SCALE 1:75

ผู้สั่งจ้าง
 (ลงชื่อ) ไพรพล เมธา
 (ลงชื่อ) ไพโรจน์ เมธา
 (ลงชื่อ) พิธีกร อภิบาล พยาน
 (ลงชื่อ) พิธีกร อภิบาล พยาน
 (ลงชื่อ) พิธีกร อภิบาล พยาน



องค์การบริหารส่วนตำบลนนทรี
 อำเภออินทร์บุรี
 จังหวัดปทุมธานี

โครงการ

โครงการก่อสร้างศาลาประชาคม (หลังใหม่) หมู่ที่
 ตำบลนนทรี อำเภออินทร์บุรี จังหวัดปทุมธานี

เขียนแบบ

(Signature)
 (นายท้าว สาทัง)
 ผู้ช่วยนายช่างโยธา

ตรวจสอบ

(Signature)
 (นายชวนนท์ สุวรรณฤดี)
 วิศวกรโยธา

ตรวจสอบ

(Signature)
 (นายปิติพัฒน์ แก้วกลิ่นสกุล)
 ผู้อำนวยการกองช่าง

เห็นชอบ

(Signature)
 ศ.ศ.ศ. (นางฉัตรีย์ วัจน์)
 ปลัดองค์การบริหารส่วนตำบลนนทรี

อนุมัติ

(Signature)
 (นายณบุญ พิณฑอง)
 นายกองค์การบริหารส่วนตำบลนนทรี

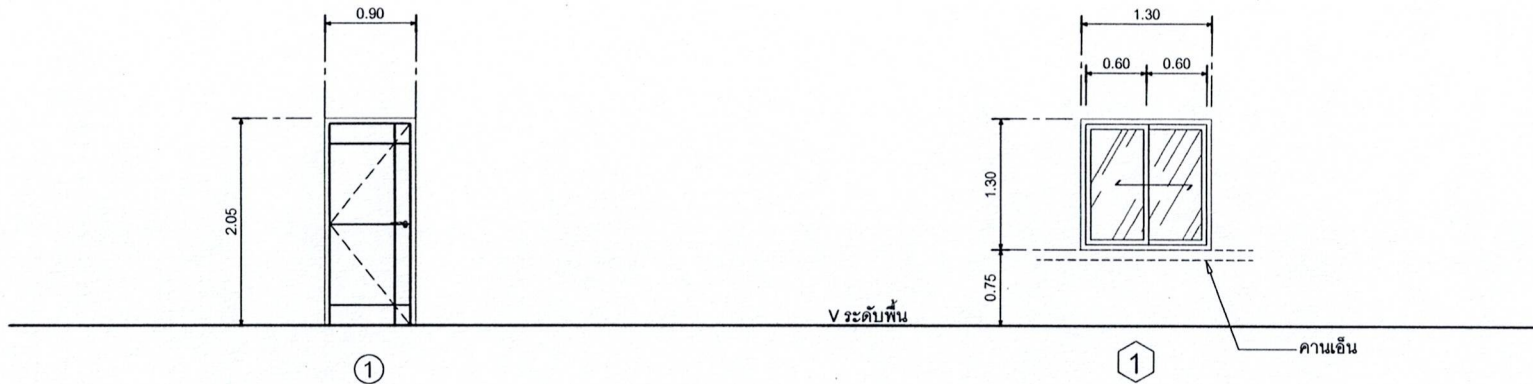

- ป1 - ประตูบานเปิดเดี่ยวไม้เนื้อแข็ง
 - วงกบไม้เนื้อแข็งขนาด 2"x4" ทาสี
 - อุปกรณ์การติดตั้งครบชุด พร้อมใช้งาน

- น1 - หน้าต่างบานเลื่อนสลับทาง อลูมิเนียม
 - กรอบบานอลูมิเนียม
 - วงกบอลูมิเนียม
 - กระดาษหนา 5 mm.
 - อุปกรณ์การติดตั้ง ครบชุด พร้อมใช้งาน

(ลงชื่อ)  ผู้สั่งจ้าง
 (ลงชื่อ) ไพรัช มินต์ ผู้รับจ้าง
 (ลงชื่อ) วิภา สวัสดิ์ พยาน
 (ลงชื่อ) สมิทธิ์ พยาน
 (ลงชื่อ) ศิริลักษณ์

แบบขยายประตูหน้าต่าง

SCALE 1:75



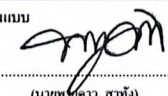

องค์การบริหารส่วนตำบลนนทรี
 อำเภออินทร์บุรี
 จังหวัดปราจีนบุรี

โครงการ
 โครงการก่อสร้างศาลาประชาคม (หลังใหม่) หมู่ที่
 ตำบลนนทรี อำเภออินทร์บุรี จังหวัดปราจีนบุรี

เขียนแบบ 
 (นายไพฑูริศ สวัสดิ์)
 ผู้ช่วยนายช่างโยธา

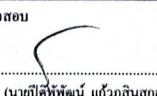
ตรวจสอบ 
 (นายชินนทร์ สุวรรณบุญ)
 วิศวกรโยธา

ตรวจสอบ 
 (นายปิติพัฒน์ แก้วกลิ่นสกุล)
 ผู้อำนวยการกองช่าง

เห็นชอบ 
 ศ.ศ.ศ. (นางศศิณี ริงง์)
 ปลัดองค์การบริหารส่วนตำบลนนทรี

อนุมัติ 
 (นายสมบุญ คุ้มทอง)
 นายกองค์การบริหารส่วนตำบลนนทรี

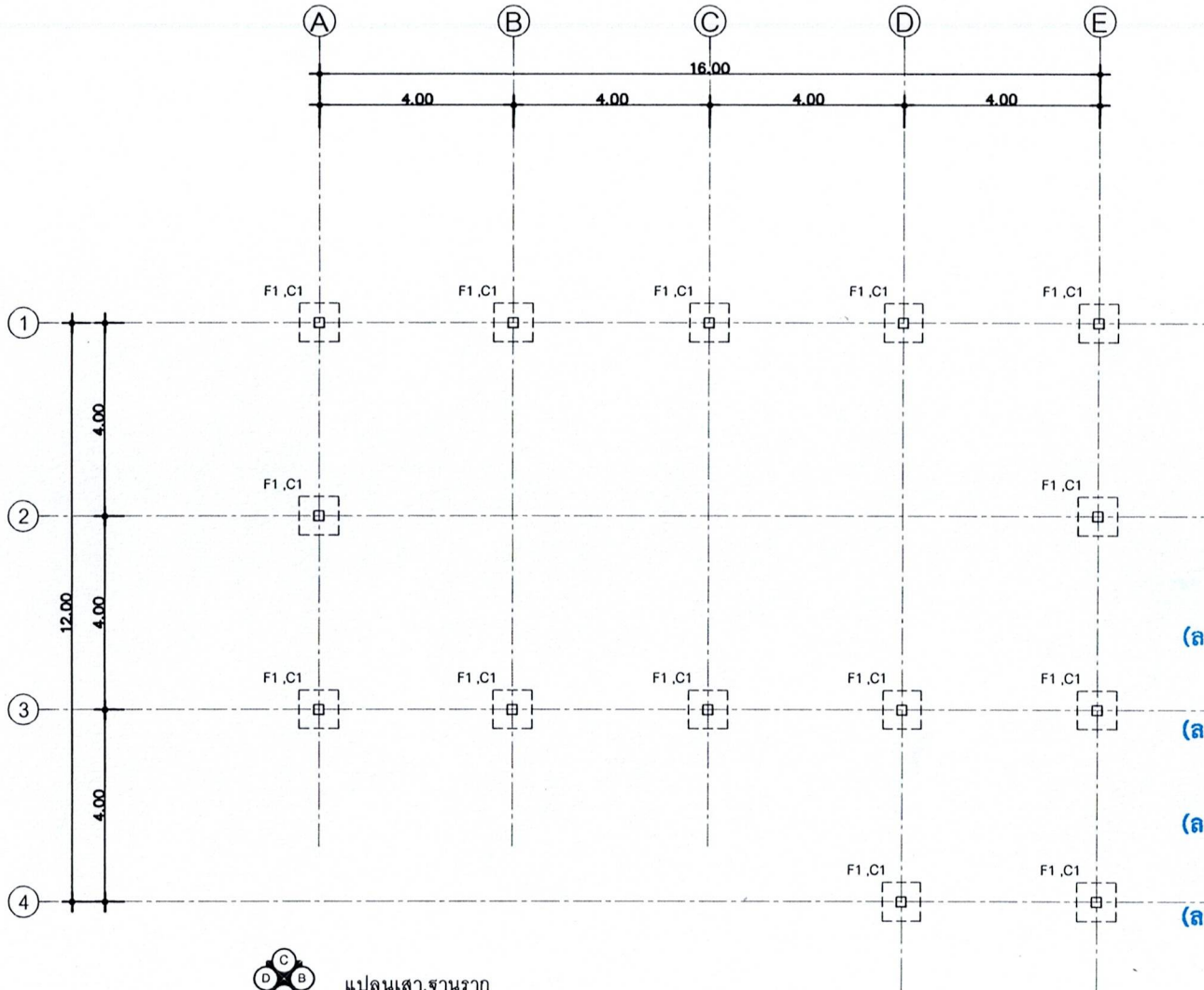

(ลงชื่อ) *[Signature]* ผู้สั่งจ้าง
 (ลงชื่อ) *[Signature]* ผู้รับจ้าง
 (ลงชื่อ) *[Signature]* พยาน
 (ลงชื่อ) *[Signature]* พยาน

แปลนเสา,ฐานราก
 SCALE 1:100



องค์การบริหารส่วนตำบลนที
 อําเภอกบินทร์บุรี
 จังหวัดปราจีนบุรี

โครงการ
 โครงการก่อสร้างศาลาประชาคม (หลังใหม่) หมู่ที่
 ตำบลนที อําเภอกบินทร์ จังหวัดปราจีนบุรี

เขียนแบบ
[Signature]
 (นายพิศาว สาทัง)
 ผู้ช่วยนายช่างโยธา

ตรวจสอบ
[Signature]
 (นายฉวีรินทร์ สุวรรณคุณ)
 วิศวกรโยธา

ตรวจสอบ
[Signature]
 (นายปิติพิพัฒน์ แก้วภูกลิ่นสกุล)
 ผู้อำนวยการกองช่าง

เห็นชอบ
[Signature]
 ศ.ศ.ศ.
 (นางศศิธร ริงษ์)
 ปลัดองค์การบริหารส่วนตำบลนที

อนุมัติ
[Signature]
 (นายสมบูรณ์ พิณฑอง)
 นายกองค์การบริหารส่วนตำบลนที

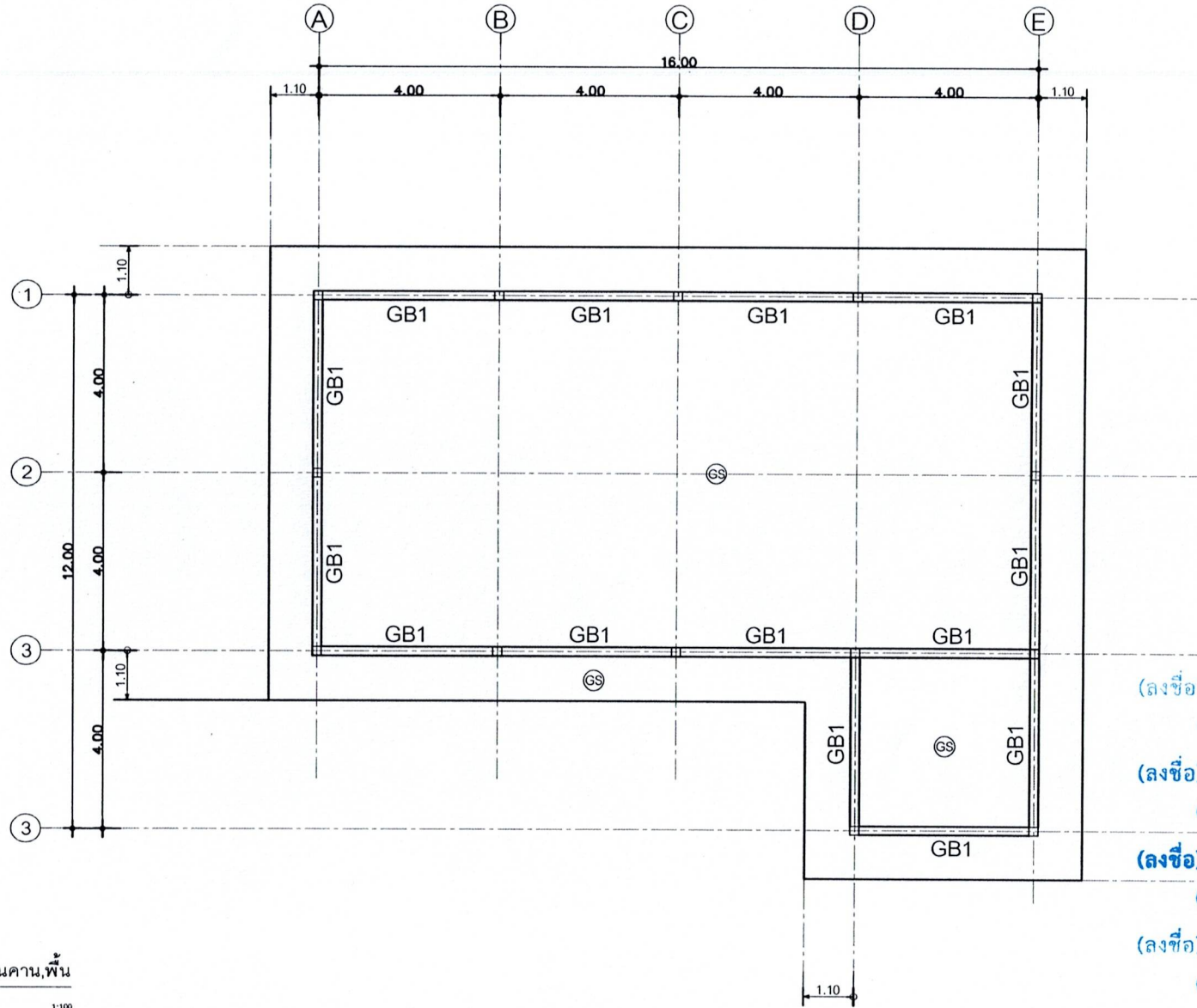

(ลงชื่อ).....ผู้สั่งจ้าง

(ลงชื่อ).....ผู้รับจ้าง

(ลงชื่อ).....พยาน

(ลงชื่อ).....พยาน



แปลนคาน, พื้น
SCALE 1:100



องค์การบริหารส่วนตำบลนทรี
อำเภออินทร์บุรี
จังหวัดปทุมธานี

โครงการ
โครงการก่อสร้างศาลาประชาคม (หลังใหม่) หมู่ที่ ๓ ตำบลนทรี อำเภออินทร์ จังหวัดปทุมธานี

เขียนแบบ
(นายสุภาว สารัง)
ผู้ช่วยนายช่างโยธา

ตรวจสอบ
(นายวินทร์ สุวรรณบุญ)
วิศวกรโยธา

ตรวจสอบ
(นายปิติพัฒน์ แก้วกุลินสกุล)
ผู้อำนวยการกองช่าง

เห็นชอบ
ศ.ศ.ศ. (นางศศิณี รังษ์)
ปลัดองค์การบริหารส่วนตำบลนทรี

อนุมัติ
(นายสมบูรณ์ หัตถทอง)
นายกองค์การบริหารส่วนตำบลนทรี

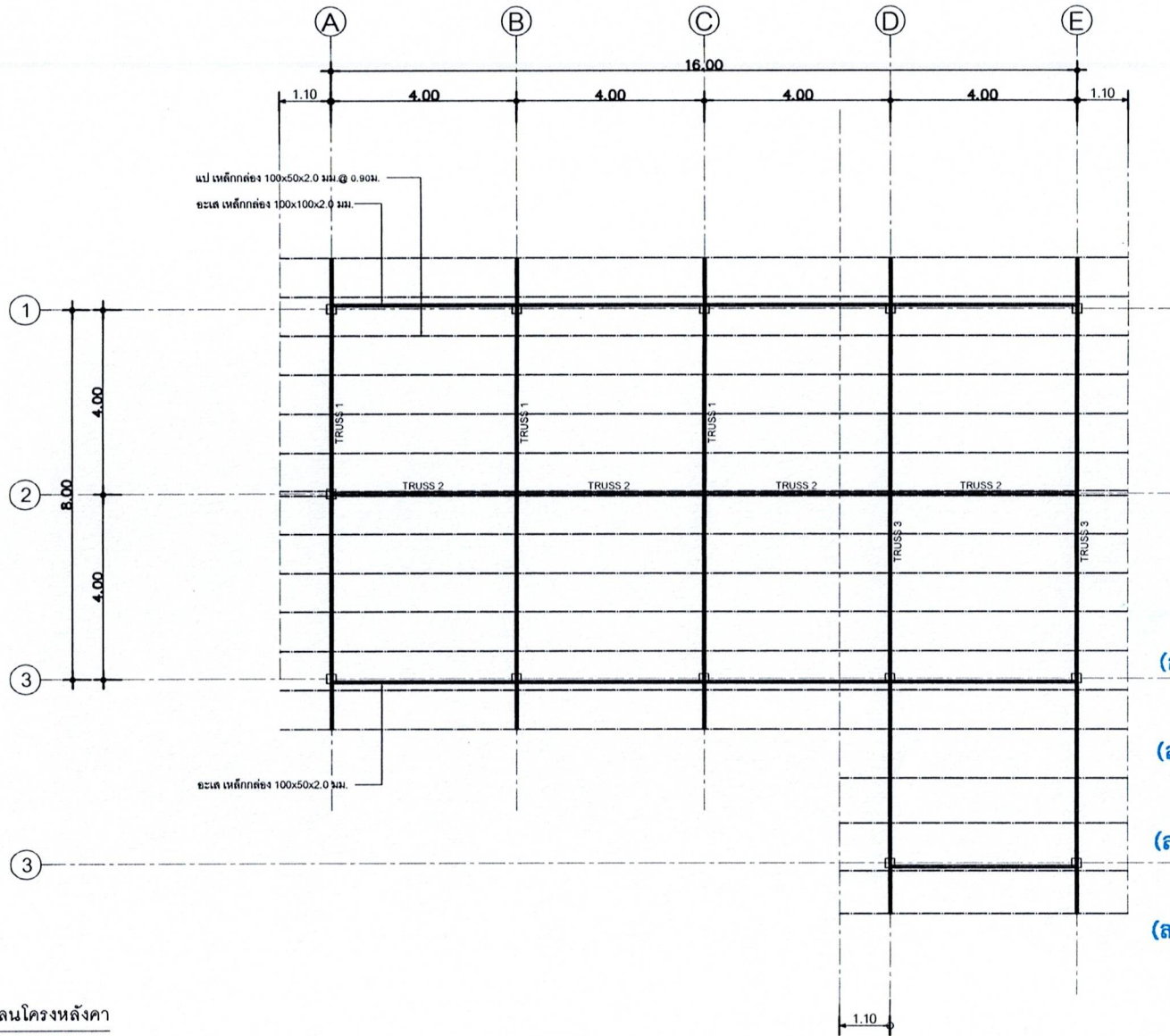

(ลงชื่อ) *[Signature]* ผู้สั่งจ้าง

(ลงชื่อ) *[Signature]* ผู้รับจ้าง

(ลงชื่อ) *[Signature]* พยาน

(ลงชื่อ) *[Signature]* พยาน



แปลนโครงสร้างหลังคา

SCALE 1:100



องค์การบริหารส่วนตำบลนนทบุรี
อำเภออินทรีบุรี
จังหวัดปทุมธานี

โครงการ
โครงการก่อสร้างศาลาประชาคม (หลังใหม่) หมู่ที่
ตำบลนนทบุรี อำเภออินทรีบุรี จังหวัดปทุมธานี

เขียนแบบ
[Signature]
(นายพิศุควา สารัง)
ผู้ช่วยช่างโยธา

ตรวจสอบ
[Signature]
(นายวินทร์ สุวรรณบุญ)
วิศวกร โยธา

ตรวจสอบ
[Signature]
(นายปดิพัทธ์พันธ์ แก้วภูสุนตกุล)
ผู้อำนวยการกองช่าง

เห็นชอบ
[Signature]
ส.ศ.ศ. (นางฉัตรีย์ รังง)
ปลัดองค์การบริหารส่วนตำบลนนทบุรี

อนุมัติ
[Signature]
(นายสมบุญ พิณทอง)
นายกองค์การบริหารส่วนตำบลนนทบุรี

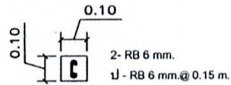

คานเอ็น

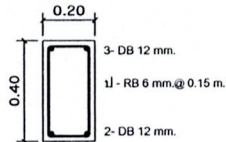

GB1

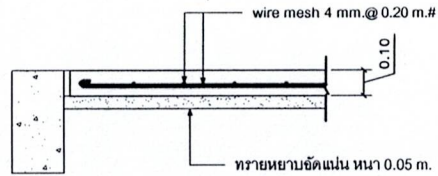

GS

	C1
หลังคา ↑ ชั้น 1	<p>4- DB 12 mm. 1- RB 6 mm.@ 0.15 m.</p>
ดอมมือ ↑ ฐานราก	<p>6- DB 12 mm. 1- RB 6 mm.@ 0.15 m.</p>

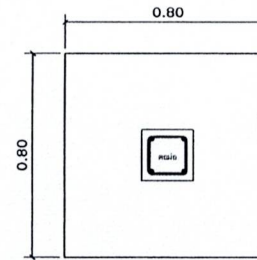

ข้อกำหนดทั่วไป

หัวข้อ	รายละเอียด
1.	คอนกรีตโครงสร้าง มีกำลังอัดที่อายุ 28 วัน ของแห้งรูปทรงกระบอกไม่น้อยกว่า 240 กก./ซม.
2.	เหล็กเสริม เหล็กกลม ขนาดเส้นผ่าศูนย์กลาง 6 มม. และ 9 มม. ได้มาตรฐาน มอก. เกสท SR24 เหล็กข้ออ้อย ขนาดเส้นผ่าศูนย์กลาง 12 มม. ถึง 25 มม. ได้มาตรฐาน มอก. เกสท SD.30
3.	เหล็กรูปพรรณ ทาสีกันสนิม 2 ชั้น มีกำลังที่จุดยึดตัวไม่น้อยกว่า 2,530 กก./ซม.
4.	การต่อเหล็กเสริม (ถ้าไม่ได้ระบุในแบบ) - ฐานราก ห้ามต่อ - เสา ต่อร์บบทวน ไม่น้อย 40 เท่า ของเส้นผ่าศูนย์กลางเหล็กเส้า - คาน, พื้น, เสา ค.ส.ล. ระยะทาบ 48 เท่า ของเส้นผ่าศูนย์กลางเหล็กกลม หรือ 40 เท่า ของเส้นผ่าศูนย์กลางเหล็กข้ออ้อย

(ลงชื่อ).....ผู้สั่งจ้าง
(.....)
(ลงชื่อ) โพรสาดิอว มาตี ผู้รับจ้าง
(.....)
(ลงชื่อ) อภิรักษ์ อภิรักษ์ พยาน
(.....)
(ลงชื่อ).....พยาน
(.....)

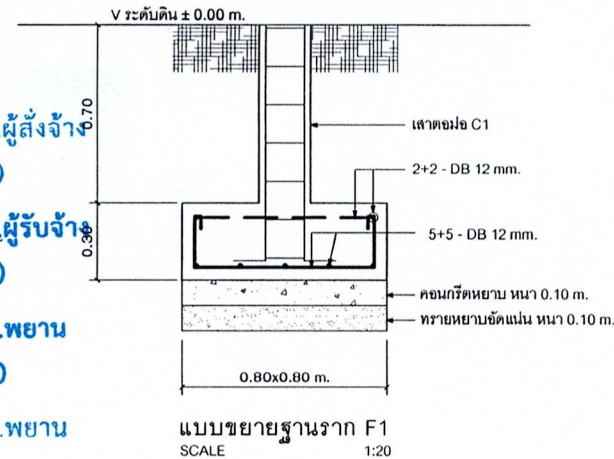

องค์การบริหารส่วนตำบลนครี
อำเภอเมืองบุรีรัมย์
จังหวัดบุรีรัมย์

โครงการ

โครงการก่อสร้างศาลาประชาคม (หลังใหม่) หมู่ที่ 7
ตำบลนครี อำเภอเมืองบุรีรัมย์ จังหวัดบุรีรัมย์

เขียนแบบ

(นายสุภาว ศาส์)
ผู้ช่วยช่างโยธา

ตรวจสอบ

(นายวิชาญ สุวรรณบุญ)
วิศวกรโยธา

ตรวจสอบ

(นายปิติพัฒน์ แก้วถิ่นสกุล)
ผู้อำนวยการกองช่าง

เห็นชอบ

ส.ศ.ค.
(นางศศิธร ริงมี)
ปลัดองค์การบริหารส่วนตำบลนครี

อนุมัติ

(นายสมบูรณ์ พิณฑอง)
นายกองค์การบริหารส่วนตำบลนครี

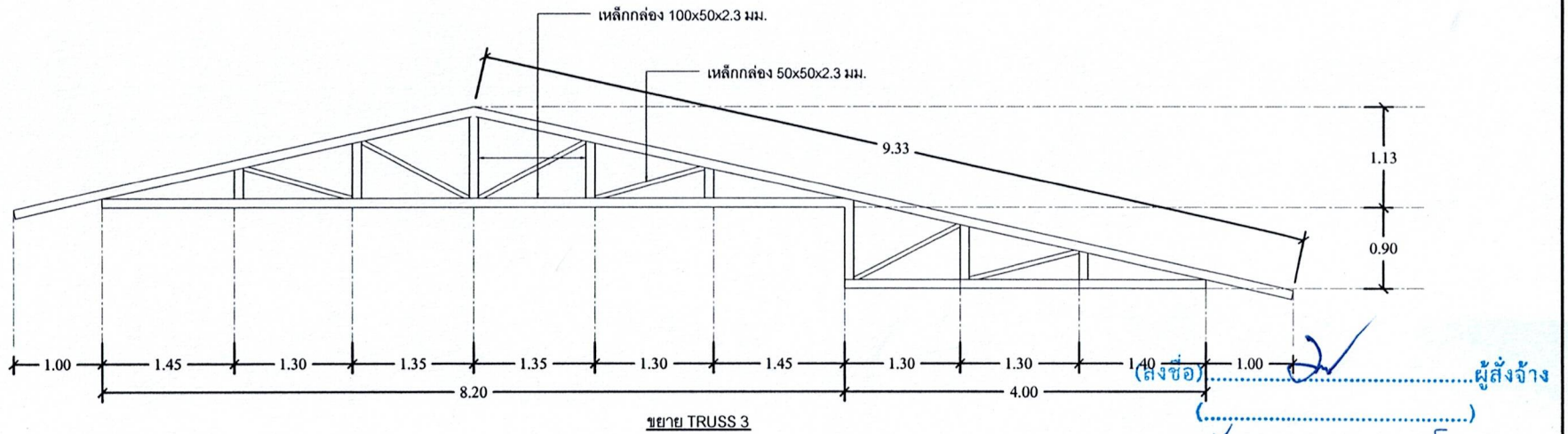
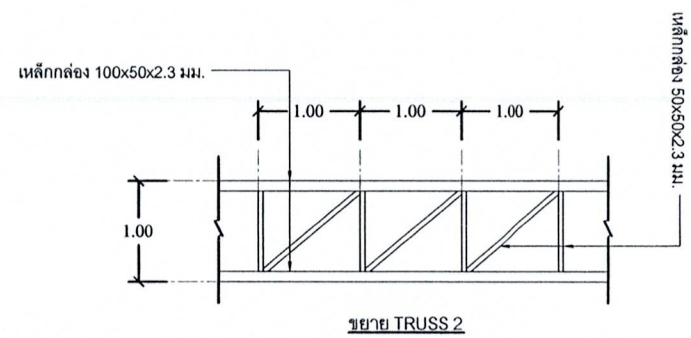
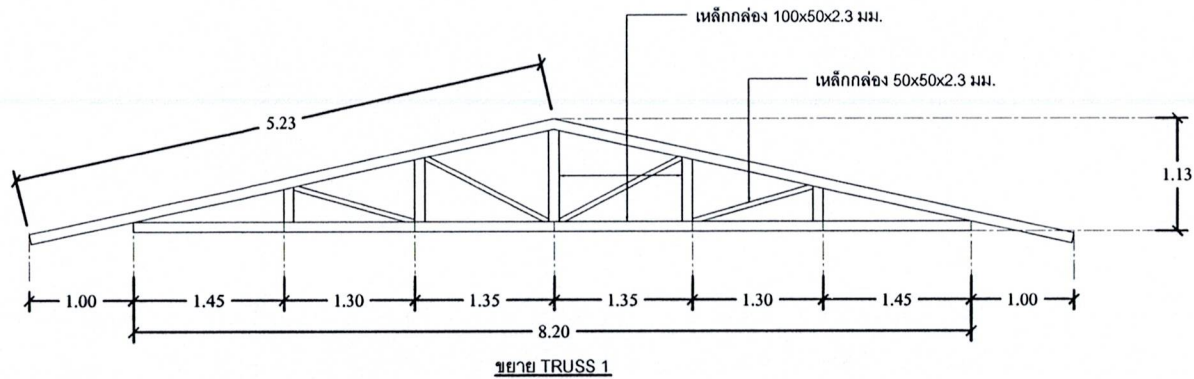

(ลงชื่อ) *[Signature]* ผู้สั่งจ้าง

(ลงชื่อ) ไทดาณ มาณี ผู้รับจ้าง

(นาง ไทดาณ มาณี)

(ลงชื่อ) สุวิทย์ สวัสดิ์ พยาน

(.....)

(ลงชื่อ) *[Signature]* พยาน

(.....)



<p>องค์การบริหารส่วนตำบลนครินทร์ อำเภอโกนินทรบุรี จังหวัดปราจีนบุรี</p>	<p>โครงการ โครงการก่อสร้างศาลาประชาคม (หลังใหม่) หมู่ที่ ๓ ตำบลนครินทร์ อำเภอโกนินทรบุรี จังหวัดปราจีนบุรี</p>	<p>เขียนแบบ <i>[Signature]</i> (นาย พงษ์ศักดิ์ สาทัง) ผู้ช่วยนายช่างโยธา</p>	<p>ตรวจสอบ <i>[Signature]</i> (นาย ชรินทร์ สุวรรณคุณ) วิศวกรโยธา</p>	<p>ตรวจสอบ <i>[Signature]</i> (นาย บิณฑ์พัฒน์ แก้วภูสินสกุล) ผู้อำนวยการกองช่าง</p>	<p>เห็นชอบ <i>[Signature]</i> ร.ศ.ศ. (นาง ศลิษาธิ์ รังสี) ปลัดองค์การบริหารส่วนตำบลนครินทร์</p>	<p>อนุมัติ <i>[Signature]</i> (นาย สมบูรณ์ พิณฑทอง) นายกองค์การบริหารส่วนตำบลนครินทร์</p>
---	--	--	--	---	---	---

สัญลักษณ์	รายการ
	แผน LOAD CENTER จ่ายระบบไฟฟ้า
	ปลั๊กคู่ ชนิดเสียบได้ทั้งขากลมและขาแบน มีรูเสียบ GROUND
	สวิตช์ทางเดียว
	หม้อตัดไฟ ขนาด 18 วัตต์ พร้อมฝาครอบ

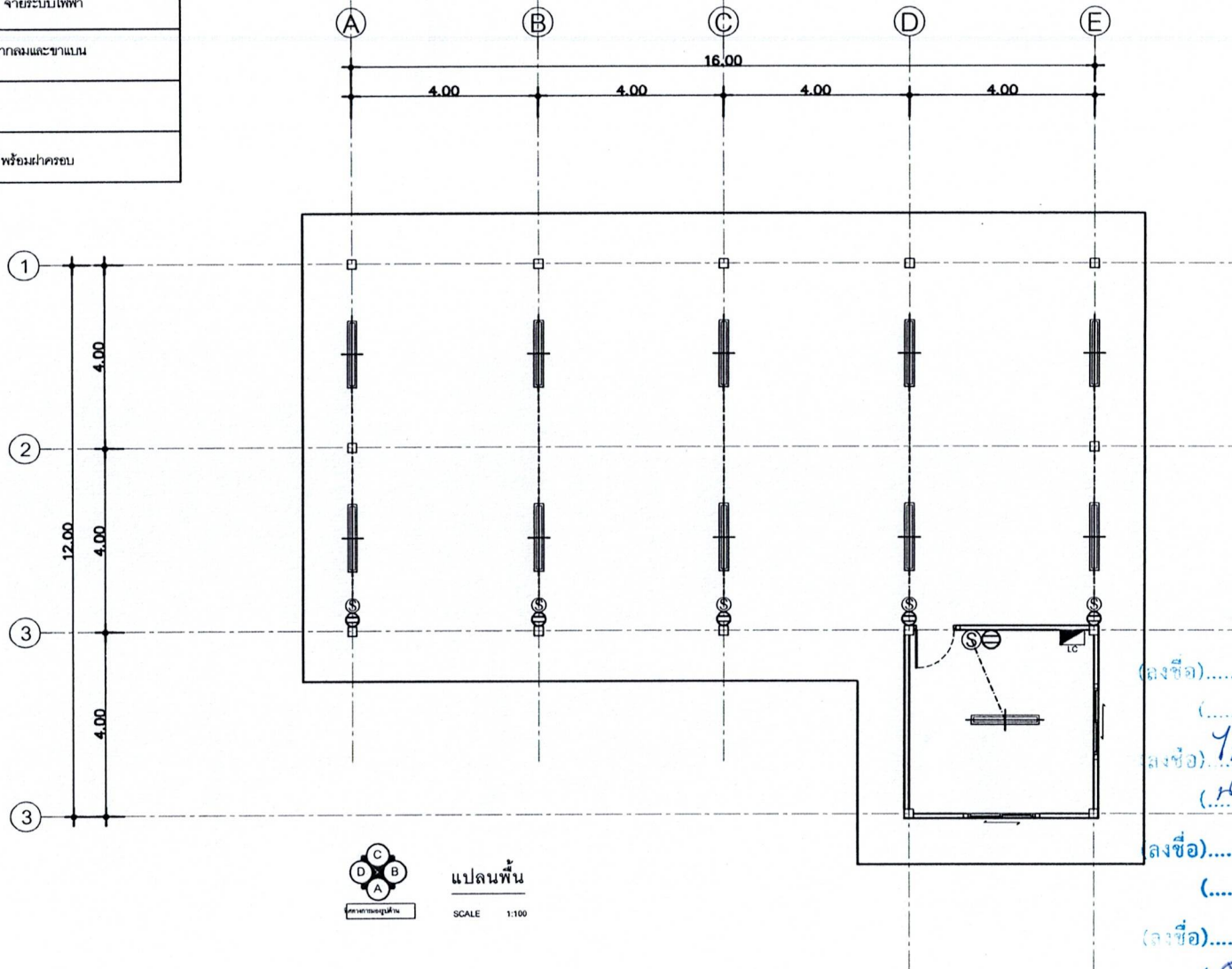

(ลงชื่อ) ผู้สั่งจ้าง
 (ลงชื่อ) ไทโรด ฑาณี ผู้รับจ้าง
 (ลงชื่อ) สวิพร ศรีสาร พยาน
 (ลงชื่อ) พยาน
 (ลงชื่อ) พยาน

	องค์การบริหารส่วนตำบลนนาฮี อำเภอเมืองบุรีรัมย์ จังหวัดบุรีรัมย์	โครงการ โครงการก่อสร้างศาลาประชาคม (หลังใหม่) หมู่ที่ ๓ ตำบลนนาฮี อำเภอเมืองบุรีรัมย์ จังหวัดบุรีรัมย์	เขียนแบบ (นายศุภดาว สาขัง) ผู้ช่วยนายช่างโยธา	ตรวจสอบ (นายชวนันท์ สุวรรณบุญ) วิศวกรโยธา	ตรวจสอบ (นายปิติพันธ์ แก้วภูกลิ่นสกุล) ผู้อำนวยการกองช่าง	เห็นชอบ ศ.ศ.ศ. (นางศลิษา วัจน์) ปลัดองค์การบริหารส่วนตำบลนนาฮี	อนุมัติ (นายสมบุญ พิณฑอง) นายองค์การบริหารส่วนตำบลนนาฮี
	SCALE 1:100						